盛京時報

己巳年陰歷六月初一日
昭和四年七月七日
中日祀祝大典休刊

◇本報價目◇
每張現大洋五分
每月現大洋九角
▲外埠連郵價目
每月現大洋壹圓
半年現大洋五圓五角
全年現大洋拾圓
▲告白刊資
一行五號字十五字起 一日刊資現大洋壹圓 長期另議

發行人 宮川貫作
編輯人 菊池貞二
印刷人 石原庄太郎
發行所 盛京時報社

緝馮令撤銷

馮玉祥通緝令于五日在國務會議決定取銷即夜公佈

（南京六日商通電）

（天津六日國聞電）歌（五日）國務會議決明令取銷馮通緝原令如下前因豫魯撤兵行爲越軌政府爲申綱紀不得不加以制裁近據調査情形馮玉祥養病華山深自怨艾遵令解除兵柄願即出洋遊歷政府追念前勞允宜曲示寬大已另令閻委員錫山派員于行經地方妥爲照料前令協緝案應即撤銷着京內外文武機關一体知照此令▲德芬已電告蔣閻

孫良誠在洛陽收土匪

龐炳勳部在新安一帶

（北平五日復旦電）鄭州電豫西警備司令常好仁所部二千餘人槍一千三百餘枝業已聲明效順中央孫良誠已由隆寶到洛陽廣收土匪龐炳勳在洛西新安所部在洛西新安一帶窟縣兵工廠呂民貴已到差

陝甘馮軍情況

開封訊云。馮部運陝之糧秣。已食去二分之一。餘暫儲蓄。現下給養。悉徵之民間。交易均係西北鈔票。其兵力尚有十五六萬之譜。石敬亭。宋哲元。孫良誠。駐陝州。劉郁芬駐甘肅。龐炳勳駐蒲城。張維璽駐漢中。孫連仲駐青海。劉汝明駐紫荊關。又新編兩師。第一師師長▲雲龍。第二師師長何培堯。鄭州訊云。馮（玉祥）部以給養缺乏。紛紛向中央輸誠。唐生智覩此情形。特電閻（錫山）請示辦法。

各集團軍將實行裁編

晉閻完竣編遣後出洋

（北平六日電通電）閻與蔣協議結果以爲時局之和平。解決各軍根據編遣會議之決議縮減軍備與以整理別無途徑乃決定首由閻之第三集團軍着手旋及馮之第二集團軍次第整理並決定令全各軍限於三個月內整理完竣閻因之暫停外遊一俟各軍編遣竣事全國軍權實行統一後始行出洋

中法交涉陷停頓狀態

（上海六日東方電）中法交涉昨日午后九時在外交部駐滬辦事處由王正廷瑪爾德進行交涉至十一時始散會議事項爲通過稅及安南華僑待遇問題私設鐵道所定等兩方意見未能一致法公使須俟本國政府之回訓故會議殆呈停頓狀態

薛篤弼

決隨馮赴日

（上海六日東方電）馮派要人鹿鍾麟薛篤弼等目下均在本埠以無線電與馮氏密通消息企圖聯絡薛篤弼於馮氏渡日時亦自本埠赴日與馮氏共同視察日本以樹將來大計

政友新黨合同

（東京五日電通電）政友會與新黨俱樂部實行正式合同於六日正午在芝公園三緣亭開合同懇親會

旅平甘人

決向蔣請願

北平訊云。甘肅旅平紳商各界。昨日上午十時在南横街武公祠。召集甘省各民衆團體開全體大會。對該省政治軍事。擬面蔣主席有所建議。結果議決。（一）要求蔣主席請國府撥欵。賑濟甘肅災民。（二）請蔣部長▲取消甘肅黨務委員。另由中央派人前往整理。（三）政治方面請國府以文治派組織政府。（四）軍事方面。（甲）實行編遣會議決案。留少數軍。編爲國防軍。維持全省治安。（乙）軍事已告終了。請蔣取消馬廷勷總指揮名義。此外並議決定今日上午七時。全体携呈赴北京飯店謁蔣請願云。

傅作義返天津

津訊云。警備司令傅作義。於前日抵平後。昨晨曾赴東四七條閻宅謁閻錫山。商談一切。正午十二時又赴北京飯店謁蔣主席。當將天津最近情形。詳爲報告。蔣對傅甚爲嘉獎。傅因天津防務重要。已於昨日下午專車返津云。

方本仁斡旋出洋問題

蔣介石所提之三條件

（北平五日東方電）湖北省政府代理主席方本仁奉蔣介石命令於蔣閻兩者間正在斡旋中據傳蔣側所提之條件如左

一、氏如決欲外遊時須將西北問題整頓就緒方可動身

二、如閻馮兩氏均不外遊時須實行編遣會議之決議

三、閻馮兩氏如强欲外遊時閻馮兩氏自應與部下將領連名通電服從中央誓不背叛中央之措置

蔣令鄂省

亟肅清共匪

（北平五日復旦電）蔣支（四日）令何應欽劉峙湖北省政府鄂省乘軍事後亟應肅清共匪令夏斗寅迅成警備司令部以夏師及徐彭等三旅完成共任務受省府指揮節制

中古將訂商約

南京訊云。外部令李世中爲駐巴拿馬代辦使館事務。又令駐古巴公使廖英與古巴政府議訂友好通商條約。

何鍵電告已克復桂林

（北平五日復旦電）何健支（四日）電楊吳兩師分由西迫六河賑安大容江口□進攻劉范兩師由恭城賀縣進攻江（三日）克復桂林冬（二日）佔平樂

鄧哲熙代馮赴平謁閻

詢閻與蔣會商之眞相

（天津六日國聞電）太原電馮微（五日）派鄧哲熙馬福祥赴平謁閻詢與蔣商眞相并議西北善後

（北平復旦電）朱綬光語記者（一）熊式輝一二日赴并（二）馮聞閻病甚念支（四日）電慰問并派鄧哲熙來平候閻歌（五日）晚可到平

石友三表示治軍方針

（北平五日復旦電）石友三電平稱微日（五日）在亳縣舉行軍民聯歡大會表示治軍方針并擬積極訓練努力西北

楊樹莊

展期回閩省

上海訊云。楊樹莊本定江（三日）返閩。因陳紹寬在平。須俟其來滬商定海部及編遣區各事方啓程。故又改期。惟江（三日）先電閩省政府謂即日力疾返省。普安艦已停淞口待發。又福建旅滬同鄉會函楊樹莊。請勿借用客軍護衛返閩。以免流弊。蓋因日前報載楊將借曹萬順若干部。回閩剿匪之故。

濱口內閣決任政務官

（東京五日東方電）濱口內閣之各省政務次官及參與官人選已經完竣于本日正式任命其人選如左

拓務次官 小坂順造
同參與官 武富濟
外務次官 永井柳太郎
同參與官子爵 織田信恒
內務次官 齋藤隆夫
同參與官 內ヶ崎作三郎
大藏次官 小川鄉太郎
同參與官 勝正憲
陸軍次官 溝口直亮
同參與官 吉川吉郎兵衛
海軍次官男爵 矢吹省三
同參與官 粟山博
司法次官 川崎克
同參與官 井本常作
文部次官 野村嘉六
同參與官 大麻唯男
農林次官 高田耘平
同參與官 山田道兒
商工次官 横山勝太郎
同參與官 岩切重雄
遞信次官 中野正剛
同參與官 福田五郎
鐵道次官 山道襄一
同參與官 山本厚三

滄石鐵路即可開工

上海訊云。滄石鐵路督辦何遂。（亞農）。奉閻派來京。與中央接洽平綏。平遼。平漢各路統一及整理辦法。昨今兩日謁胡漢民。孫科等。迭經磋商。結果圓滿。定明赴滬。庚（八日）轉津平復命。亞農爲閻之同鄉同學。素極友好。據談百川出國。或可不成事實。因各方均竭誠挽勸之故。余個人亦有電相阻。望其待時勿去。閻租南嶺丸預備放洋事。據日本輪船會社消息。雖有此議。但未確定何日成行。日政府訓令駐平日使。謂閻如果東渡。隨時可派艦來接云云。據聞修築滄石全路。共需欵約千六百萬。何與孫科商洽計畫結果。經費已有辦法。不久即可開工。

晉閻將出醫院

（北平五日復旦電）閻病歌（五日）較愈一二日內可出院脈搏每分八十一二次溫度卅四度强可起立飲食漸進均食培補之物朱綬光賈景德傅作義何成濬均往問候

平漢局請派兵剿匪

北平訊云。某軍事機關。昨接平漢鐵路管理局來電。因鄢城順德帶匪氛甚熾。請派軍隊協剿。以安行旅。原電如下。（銜略）案據敘路警務各總長段長呈稱。沿線地方。土匪猖獗。所轄附近。時有槍掠綁票情事。鄢城順德一帶。盜匪素盛。搶劫之案。時有所聞。加以近受時局影響。匪氛益熾。現在本縣察安隊槍械。多被各軍收繳。武力頓減。抵禦無方。懇請電部補發槍械。一面先請沿線駐軍。就近協護等情。查該總段長等所呈各節。確係實情。惟請領槍械。雖係切要之圖。究非急切之間。所能辦理。近日車站道房。以及各站附近。員工住室。有被匪搶入勒贖情事。本月十七日第廿七次車。行至郭店西平之間。車上發生被匪殺死旅客。搶去財物之案。迄今尙未緝獲。若不設法鎭防。實與旅客安全。鐵路治安。均有妨礙。擬請鈞部轉行沿線駐軍。就近維護。以資鎭懾。而防匪患。平漢鐵路管理局東印（一日）

滬蜀郵航籌備

漢口訊云。交部派技正朱斌侯科員華煦來漢。籌備滬蜀郵航。將於京。皖。蕪。秦。漢。沙。宜。萬。渝各設站。起卸郵件。已與周昧棠商允借用武漢民航機場。

派熊式輝勸馮先出洋

晉閻亦派陳副官返晉謁馮

（北平五日復旦電）何成濬談閻之去國雖未完全打消但不如前之堅執主席已派天翼（熊式輝）歌（五日）晨赴晉勸馮先出洋對部署西北軍善後一切囑無顧慮

（北平東方電）閻錫山對蔣介石派熊式輝赴晉勸馮先行出洋之計畫決定特派副官陳增智銜旨回晉

廣告

上海 青島行（滿船航路）
▲榊丸 七月十四日
▲奉天丸 七月十一日
●大連丸 七月九日
天津行
▲長平丸 七月十一日
▲天潮丸 七月十日
龍口行
●龍平丸 七月十日（旅順不行）
香港行
▲龍鳳丸
▲煙台丸 七月十五日

大連汽船株式會社 電話四一八五番

專屬貨客經店 永和公司 大連市敷島町六番地 電話七二七五番 七八六八番
阪神航路專屬荷扱店 大連市須磨町六〇番 澤山兄弟商會 電話長 五二六二 四六八二番

黑龍江軍警督察處處長李公雲卿德政

黑龍江軍警督察處處長李公雲卿歷任軍職久隸戎行曉暢軍機深明韜略洵軍界中錚錚難得之人才也自容歲滋任以來督飭官兵保衛商民靖綏地方不遺餘力以故頌聲載道有口皆碑然尤有可感者對吾花界衆樂戶人等力盡保護之責恐不法之徒藉端騷擾有碍營業也每日派兵以嚴查之雜捐有累於樂戶也完全免除之恩德並施邇來各樂戶並妓女等叨蒙德澤衣不閉戶路不拾遺熙熙嗥嗥大有同登春台之景象者皆李公處長恩德之賜也衆樂戶并妓女等備荷帡幪深感大德難安緘默謹登報端用揚仁風而彰大德於萬一云爾

黑龍江永安里花界樂戶六十二家等 恭頌

東北鐵路專門學校招生

本校擬招本科四十名預科一百名 報名地址遼寧商埠一經路門牌廿一號本校辦公處 簡章函索即寄

遼寧醫科專門學校招生廣告

一 報名期限 即日起至試期前三日截止地點在本校
二 考試日期 七月十九日起至二十日止地點在本校
三 校址 瀋陽市小河沿
四 考試科目 詳見簡章函索即寄

前屆六月底爲本行結賬決算之期業經査賬員檢査已畢另有報告書備核股東應得股息紅利請于七月十五號持息摺來本行領取査本行股本去歲已改現洋舊股票息摺尙有未換者望携帶舊票摺以便更換可也

遼寧商業銀行謹啓

斷癮新藥 康機戒煙丸

鴉片之害盡人皆知欲事忌絕原乏良劑市井所售之戒煙藥往往含有鴉片海羅因等毒質一經服用不惟煙癖未除反養成藥癮其害人尤甚本藥房深爲痛惜爰本救世之心發明此種戒煙良劑經驗數載屢用屢效其性和平毫無毒質不傷害身體辦事無碍行旅稱便惟用此藥不惟煙癮可平安斷決即體力亦可日漸健康飲食增進精神爽快誠有非常之功延年之效函購欵到即爲奉上不悞

價目 每瓶六十粒 每瓶現洋二元 每打現洋二十元

注意 癮輕者兩瓶奏效 癮重者半打斷決

總發行 奉天小南門裡大街路西 蔭華大藥房 中電電話二〇七一號

注意 各埠大藥房均有出售 外埠函購進欵書明奉天小西門裡郵局取爲要

經理德國怡默克精良藥品德國各種醫療器械

吉房出售

座落大南關向陽胡同一六三號住宅一所地五畝餘正瓦房二十一間東西廂瓦房十間地房五間一門二門各一座磚井一眼廚房汽車房各種花木刻欲廉價出售有意者請駕臨或電話一四五六便知 姜宅啓

丟照聲明

啓者敝人有房基地四畝大照一張作落德惠七區二甲十八片花曲柳滿民十七年六月間因跑匪丟失倘洛外人之手或持照借欵或抵債務及轉賣他人等情概作無效特此登報聲明 德惠戶張文橋謹啓

汽車出讓

有自用新必由克汽車一輛最合公館及車行之用今欲廉價出讓如有意請至大東關東興汽車行面議東興電話一千五百九十號二千三百九十號

耑治痢疾腹痛胃氣腸癰靈藥

健胃固腸丸

本藥專治 紅白痢疾霍亂痧疫過食過飲消化不良中暑冷寢時候瘴氣腹痛下痢等症

胃弱之人每食後服用五六丸則補助消化且能豫防一切痢疾

◎近有無恥之徒假冒本堂商標魚目混珠賜顧貴客請認明本牌庶不致悞

藥價	
貳拾錢	參拾錢
五拾錢	壹圓
貳圓	參圓
五圓	拾圓

發售處 大阪市東區伏見町 合資會社 谷回春堂大藥房

總經理 大連市 寶藥株式會社

經售處

哈爾賓 同 同 同 同 同 同 同 同 同 同 同 同 長春 同 同 同
長壽堂藥房 井上商行 寶球藥房 泰華西藥房 中西藥房 寶安藥房 衛生藥房 福壽藥房 泰東藥房 東北藥房 世界藥房 廣濟藥房 和發魁藥房 大和堂藥房 中西藥房 錦和慶藥房 泰和祥藥房

長春 同 公主嶺 同 同 齊齊哈爾 同 安達站 大黑河 同 海倫縣 同 同 同 同 同 望奎縣
福華西藥房 德長源藥房 大口藥房 東亞藥房 山本藥房 富山堂藥房 平野藥房 衛生藥房 宮崎藥房 大同藥房 天豐恒藥房 興記藥房 天興恒藥房 久逢長藥房 中西藥房 東亞興藥房 天和長藥房

拉哈站 張家灣 新民屯 莊河縣 西豐縣 八面城 奉天 同 同 同 同 同 同 同 同 營口
華英藥房 華西藥房 和發同藥房 廣生堂藥房 積盛興藥房 和發增藥房 井上誠昌堂 佐藤廣濟堂 大德生藥房 歐美藥房 五洲藥房 中西藥房 文雅齋藥房 永年西藥房 同仁醫院 中國藥房 興亞藥房

營口 同 同 同 同 同 同 同 同 同 同 大連 同 同 同
泰東藥房 保興長藥房 中西藥房 義和謙豐記 義興成余記 裕泰和藥房 東西達藥房 東興藥房 營口藥房 遼東藥房 東瀛藥房 回天堂藥房 文勝藥房 井上誠昌堂 東瀛藥房 華泰藥房 華西藥房

大連 同 同 同 同 同 同 同 同 同 同 同 同
回春藥房 德記藥房 同記藥房 康德記藥房 華美藥房 回春堂藥房 德興藥房 志義成藥房 廣生堂藥房 天和藥房 中興藥房 同德藥房 同生藥房 衞生堂藥房

本藥房現由西洋運到淋病新藥殺菌止淋丸靈妙無比善能殺菌解毒清淋去濁尺急性淋慢性淋無論新久五淋白濁等症一經服用直達病源道真有藥到病除之功誠爲第一治淋之聖藥也患淋諸君請購試之方信言無虛誑

定價六日用量現大洋二元用三日者一元外埠函購金票亦可不加郵費務須單掛號封口蓋章詳開住址

○奉天大西城門外電車站 英美大藥房啓

書畫古玩珍寶廉價出售

玆有平津收藏家蓮潘名人書畫舊玉玉器磁器鑲嵌揷屏宋拓絳帖血書金剛經以及文玩珠翠繡品多件願意割愛廉價出售各件陳列於馬路灣大陸飯店每日上午十一時至下午五時歡迎參觀特此廣告

夏物雜貨

中元大賣出

夏物全部備齊隨時優良物品極爲廉價發賣即請台駕光臨勿失良機爲盼

期間 自七月四日 至七月十五日

實用品主項

●小兒服 ●婦人服 ●各種夏帽 ●線毛薄襯衣 ●內襯衣 ●圍脖巾 ●洋傘 ●襪子手套 ●洋服襯衣 ●領帶 ●運動服 ●運動褲 各種靴士鞋其他物品豐富價廉品甚多

奉天小西關大街 中越洋行

時論

革命與反動

此次蔣主席以來平之便。參與各處集合場所。市民已飽聆教益。昨日適爲國民政府成立四週紀念。且值河北省黨部舉行第一次擴大紀念週。遂發表其長篇講演。予國人以甚深認識。於盛大合併紀念之外。是別有其可紀念之價值矣。

細繹昨日講演中。對學者記者三致意焉。大旨以目下大局眞正統一。國民須共同擁護中央。完成革命。不宜鼓吹個人之結合。以危及黨國。語重心長。無惑乎聞者變色。竊意以爲關於前者。爲促成時代之革命化。關於後者。爲消弭時代之反動力。此全國民衆所當了解體會。豈止學者記者而已。若云智識階級。輿論機關。負宣傳責任。應首先認識。則學者之爲學者。不知讀此作何感想。而吾人既已十三分誠懇接受。心有所感。不能無言。爰舉一得之見。一引伸之。

革命時代之障礙物。在國內爲軍閥。在國外爲帝國主義者。目下國內之障礙已歸消滅。而國外之障礙方在掙扎。掙扎之結果。能否再起而爲壓迫。胥視我國民之能否奮鬪以爲斷。而消滅之將來。能否復成爲搗亂。亦胥視我國民之能否奮鬪以爲斷。惟奮鬪乃能與反動力相抵抗。爲抵抗反動力而奮鬪。尤須擁護中央。國家完全獨立。民族自由平等。應有之步驟也。滿盤散沙之局。民族莫大危機。統一意志。統一行動。而後乃今革命事業。告厥成功。此言之屢矣。合個人而成社會。合社會而成國家。民族依國家以生存。無地不需要於團結與合作。須知團結則可。勾結則不可。團體的之合作則可。個人的之合作則不可。苟不知其不可。而加以提倡。則爲智識薄弱。明知其不可。而偏加以提倡。則爲自取滅亡。有一於此。皆爲時代之落伍。不特政府當局不能許其存在。即全國普偏心理。亦何嘗許其存在。可知反動宣傳。必無僥倖成功之理。而蔣主席所謂比及國家危亡莫救。此輩必成千古罪人。誠恐其未必有此力量耳。藉曰有之。則亦同志同胞不能奮鬪之過。吾人於此猶自身。轉無責焉。然則國民政府。與全國民衆。覩於締造艱難。路途悠遠。自玆以往。其亦知努力於革命化。以抵抗反動力。而實現其有效之維持擁護歟。

石友三部移防完竣

蚌埠訊云。討逆軍第十三路總指揮石友三部。奉令移防皖北。石在許昌時。先派其參軍黃象亭。偕同副官弁護廿餘人到亳縣。查勘駐軍地點。並晤縣長葛彝聲稱。全軍五萬餘人。盡數開來。請縣府代辦給養。計白面四十萬斤。草料各若干萬斤。限五日內一律辦齊。大軍於廿三日可陸續來到云云。葛縣長以責供給養。甚爲著急。當某軍副辦黃會時。每日需饅首萬斤。已措辦不易。今忽開來五萬大軍。籌辦給養。又如此之急。更覺難以措手。且以亳縣全境居民。僅五十萬衆。兼之連年荒旱。五穀減收。飢民嗷嗷。不能自飽。焉有餘力。供給軍隊。況南鄉正在剿辦黃匪。更屬無法籌措。葛縣長當即召集地方各機關團體。開緊急會議。集議之下。均無善法。但以事關軍事。不便坑忽。議向商會借欵萬元購辦物。限兩星期由丁漕項下撥還。而商業凋零。無此鉅欵借出。最後議即成立籌欵委員會。籌辦一切。石向各富戶派捐麥子。以便支應。當軍由豫分四梯隊向亳開拔。計到有石友三直轄之第廿四師。田金凱之第六師及手槍團等團部隊。總部參謀副官軍務軍法軍需等處官員。於上月廿八日由石氏自歸德領率乘汽車赴亳(按歸德至亳縣相距一百十里。)許昌一帶所遺防地。已由方振武部塡駐。歸德所遺防地。由韓渠部塡。石氏抵亳後。即將集中該縣之各部隊。另派一部份。分往蒙縣潁州駐防。現已佈置完竣矣。

英國新議會實行開幕

(倫敦二日電訊) 英國新議院今日開會英皇未能親蒞乃由代理皇室委員如森爵士肯陶爵士宗斯包樂爵士戴威森爵士鄧滿爵士等恭代坐設于寶位之前來議院中有多數工黨議員皆趨赴上院以聆英皇之演詞下議院于下午集會衛生大臣葛林屋德言及已提出修正關于寡婦孤兒郵金法案總檢查長周伊提言及已提出修正一九二七年勞工爭執之法案工黨閣之萃辯稱讚

又電英皇致議院演詞宣讀後議員中曾有一番討論鮑德溫氏表明保守黨對於政府之態度日保守黨不作黨同伐異之爭惟願助政府進行一切但各方必須有自制之力始克臻此吾英全國應互相團結以對世界最難解決之問題將由印度制法委員會而生其報告如何將成爲一極嚴重之試驗也各討論者於發言時皆以英皇御體之復原爲慰斯奈爾氏動議對於英皇之演說宜作答詞內中不僅稱王爲君主且稱之爲友稱之爲人民之大公僕鮑德溫氏贊成首相麥克唐氏赴美之議首相起而演說討論遂止麥氏之演說頗注重於英美間之諒解以此乃軍縮政策成功之先步關於善後會議謂將作切實之陳述並言及與俄復交之必要條件一如前所公佈者云

美國禁酒問題

(紐約二日電訊) 因禁酒隊常將無辜人民認爲販運私酒徒黨槍傷多人故現在加坎拿大邊境之汽車紛紛懸掛極爲觸目之標語稱車上無酒幸勿開槍云

(華盛頓二日電) 財長米隆烈否認財部擬在坎拿大邊境築防止偷運酒類之鐵絲網

批准債務協定

(巴黎二日電訊) 衆議院外交委員會已通過一決議案贊成批准英法美法債務協定惟須附加保留

美海軍購飛機

(華盛頓二日電訊) 海軍部已將購置飛機一百廿五架定製契約批准

湘軍攻桂經過

長沙訊云。第四路討逆軍總指揮何鍵。統率五師之衆。由湘向桂省發展。未及兼旬。攻克桂林平樂等十數縣。其戰事勝利。可謂所向披靡。然一究其實際。四路軍自由湘近永州。向桂邊全州推進。以至桂林。林軍從未作積極劇烈的抵抗。湘軍進則桂軍退。直至退出桂林之後。李(宗仁)白(崇禧)黃(紹雄)等。始集中兵力於南寧。(桂省省會)柳州。潯州三處。築置堅壁壘固。裝以鐵網電流。進攻極爲不易。且南寧潯柳地勢。險峻異常。萬山叢峙。鳥道由折。湘軍入桂。此爲初次。地勢自欠嫺熟。用兵不熟地勢。而遺兵深入。此固軍事家之所大忌也。玆據某方面極可靠的消息。湘軍於攻柳州之役。爲黃(紹雄)白(崇禧)所誘。喪師而歸。四路總部。業由桂林退駐湘邊之永州。前方部隊。亦令紛紛班師回湘。究其此役失敗之內容。約可分下別三端。第一。黃(紹雄)白(崇禧)計劃。在誘湘軍深入。再取包圍陣勢反攻。所以桂系軍隊。見湘軍前進一步。彼則退後一步。直退出桂林爲止。湘軍將領。一時未察覺其狡計。祇顧策馬深入。不料竟爲其所御。第二。利用民團。擾亂湘軍後方。雖經軍事當局。對桂民衆。多方以好言開導。而彼輩素受黃(紹雄)白(崇禧)籠哄。積習已深。一時殊難除掉。故對外來軍隊。感情不能融洽。每當湘軍前進之際。彼等輒集合民槍。向後方搗亂。第三。粵軍於攻克梧州以後。對於潯柳。未速進攻。湘軍獨木難支。桂軍得以全力對四路軍。孤軍深入。故多不利。上述三因。實爲湘軍攻柳州失敗之由也。先是未攻柳州之前。何鍵幕中策士。對於攻柳計劃。一主急進。一主緩進。急進緩進兩派。主張各異。然亦各有理由。急進派主張。謂四路軍攻桂。由湘邊而至桂林。並無戰功可言。爲堅中央信用計。宜於此時進攻桂系負嵎之柳州。設柳州攻下。湘軍勢力可從玆膨脹。中央亦必深信湘軍。此急進派之理由也。至緩進派主張。則異是。蓋謂中央既任命伍作柏爲桂主席。軍事政務。已有相當負責的人。潯柳軍事。可交伍作柏。及李(明瑞)楊(騰輝)等負責解決。湘軍只可立於客觀地位。輔助進攻。如此桂局交付桂人處理。容易收拾。而湘軍現在佔領桂林平樂十數縣。必可保存。此緩進派之理由也。最後何鍵取決。與急進派同意。於是遣五十二師吳尙部。與戴斗垣旅。由桂林出發。向柳州進攻。而粵軍尙在梧州。未即前進。黃紹雄白崇禧輩。乃用一種極辣毒的手段。將柳州之兵。大部份埋伏於柳州城外叢山中。(按柳州三面環山)佯以少數兵與湘軍對敵。且戰且退。將柳州城退出。湘軍吳(尙)師戴(斗垣)旅。以爲桂軍係眞敗。不疑其僞也。遂直入柳州城。翌日。柳州城外。桂軍四面而至。重重包圍。始悉係中敵人之計。其在柳州城內之湘軍。只好拼命衝鋒而出。損失過半。是役敗退之後。桂民團沿途截湘軍之槍械。以致損失又復不少。吳尙師則由柳州退賀縣。平樂。開同全州。黃沙河一帶候命。戴斗垣旅。則由桂邊退湘邊永明。於昨日(二十七)由永明開綏寧待命。蓋此兩路份。爲攻柳之主力軍。此次沿途敗歸。所受損失。實屬不少也。湘軍在桂。情形如斯。祇好發言班師回湘。何鍵並電呈蔣總司令請纓討馮。已得覆電允許日前計畫。決定以范石生。劉建緒兩師。留駐桂省。協助肆淸桂系。而以由柳州敗歸之吳尙師並周■師。暨何鍵本人之第七師。一律回湘。決定即日赴北上。集中武漢。待命討馮。對桂軍事。交與第九路軍。湘軍暫不過問。何鍵本人。現已移駐永州。

何應欽閱岳維峻部

南京訊云。何應欽冬(二日)晨八時赴武昌南湖飛機場。檢閱岳維峻部。岳率副師長唐嗣桐。在武昌漢陽門江岸迎候。八時三十分。開始檢閱。第一旅湯森齋部。第二旅紀元林部。第三旅劉鵬部。及師直屬部隊。直至十時四十分始完畢渡江返漢。

英皇接見道威斯大使

(倫敦二日電訊) 英皇病愈返宮後今年第三次接見來地點爲白金罕宮駐美英大使道威斯偕夫人入宮覲見大使着禮服與英皇譚笑甚歡英皇慰語有加並極讚美道威斯夫人由外首夫人漢對孫引見

加拿大對蘇俄將復交

(鄂大瓦二日電訊) 加拿大政府對恢復蘇俄邦交問題已決定承照麥克唐納意旨積極進行因以前兩國每年出進貿易爲數至大若能復交實於兩國民之關係非淺

英國皇帝對議會勅語

(倫敦七月二日電訊) 本日國會開幕由英王欽命委員山凱金宅爾召司自羅台維生與丹門諸貴族代行開幕禮諸人坐御座前陛上下議員結隊赴上院聽宣讀英王開幕訓辭時有工黨議員多人鉏眼均綴紅花英王國會開幕訓辭如下

余未克親自蒞會致辭殊深歉仄當余數月抱恙中全帝國人民均以愛戴之情爲余祈禱上帝良深感謝玆謹謝上帝眷注余之康健確已完全恢復

余仍主張對外維持友誼關係前由各國委派獨立財政專家編製提案完全確實解決德國賠償問題玆該專家等已提出全體一致之報告日下政府正考慮準備開一各有關政府之代表大會此項問題解決後能令佔領萊茵地國家進行撤兵事件

關於海軍軍縮問題現已開始與美大使談判政府懇摯的希望談判之結果得英國殖民政府及外國政府合作能保障全世界早日縮減軍備

政府以爲將關於各國權利衝突之國際爭端交付法律解決之時機已經成熟

政府現正考慮與蘇維埃聯邦政府恢復外交關係之情形關於此事正與殖民地各政府及印度政府交換意見中

閣僚等將儘先有力的應付失業問題的困難現正準備計畫改良運輸方法獎勵衰落之出口營業並發展海外屬地經濟情形

政府現正考慮改良煤業問題抱括時間等等要素以及礦產之主有權於相當期間將提出關於此事之建議閣僚現已決定刻下應調查關於售賣酒類之全部法律內閣僚等之條陳余不久擬派委員担任此事

閣僚等現正考查各種國家保險及撫恤計畫現已準備議案一件修改一九二五年撫恤孤寡及養老律以使改良某種恤金適用之情形增加各種應得撫恤人數並將提出救濟一九二七年勞資爭執律之議案一件

閩南局勢已趨和緩

廈門訊云。日來此間因共匪攻陷龍巖。徐景唐殘部。竄至永定上杭。而省防軍第一旅陳國輝。又有退入泉永之說。致時有杌隉不安之象。現關於共匪問題。張師已令張汝勛旅。負責剿辦。關於徐景唐殘部。經粵贛友軍出兵幇同撲滅。至陳國輝駐地問題。張貞已指定同安長太安溪三邑。並阻制陳部不得侵入泉永。靜候省府命令矣。時局至此。又爲一轉。玆誌各情如左。

陳國輝此次在龍巖損失甚鉅。營長吳虎。副官沈某。警備司令林某。及張貞派往龍巖與陳國輝商議換防之代表侯舜晉。均被捕去。共匪乃於廿一日開所謂民衆大會。由鄧某宣佈處吳虎等死刑。吳等四人遂慘被腰斬。其他尙有陳部軍需長陳維達。則死於亂軍中。至此陳部所存者。僅林尙軒一營。王傑生一營。彭同陳佩玉各存一連。總計前後兩次。陳部被共匪繳去者。計李賢梯蘇歪面吳虎各一營。彭同陳佩玉各二連。又機關槍迫擊砲全失。實力消耗過半。故陳國輝此時急欲侵入泉永。以收集新編土匪。補充實力。因此舉能牽動閩局。故經省府迭電制止。昨張貞致電陳國輝。令所部暫駐同安安溪長太一帶。靜候省府命令。未得命令以前。不得侵進泉永地界。以免糾紛。陳部現在實力有限。凡事當以張師馬首是瞻。想不至再有何項舉動也。至剿共進行。省府主席楊樹莊。曾電張師負專責。張貞於廿四日已令所部第一旅張汝勛率兵三團。自南靖山城出發。日內可迫近龍巖。張貞在漳當時間。擬再親自出發指揮。並仍任第二旅楊逢年留守漳城。昨張氏致函許卓然秦望山。請其向廈門海軍警備司令林國賡。商借飛機。廈門海軍飛機場。僅有陳文麟由英京駕來一架。且此機不日擬飛往省垣等處。自不能允許。乃轉向福建民用飛機學校商借。恐亦未必有效。至入閩之徐景唐殘部。現仍負嵎於永定上杭之間。省府以非早日撲滅。必釀後患。經電粵贛當局。協同圍剿。現贛電王均師。已派兩團由瑞金夾擊。粵軍蔡廷楷部。亦開至梅縣三河壩。正向永定進攻。如此亦不難早日撲滅也。

中央僑委會成立宣言

僑民與本黨有極長歷史

南京訊云。中央僑委會成立宣言原文如下。總理提倡革命。發軔於海外。僑民受主義之感化。對於革命事業。無役不與。本黨第三次全國代表大會。眷念殊勳。致電嘉獎。中執會第一次全體會議。復決議將向屬國府之僑委會。歸中央直轄。誠以僑民與本黨有極長之歷史。尤以直接受帝國主義者之壓迫。與國內各省行政適不相同。況值訓政時期。海外各地。相離過遠。僑務機關直屬中央。既省行政手續之紛繁。又免消息傳遞之遼隔。期於六年之內。海外僑民均受本黨之訓練。知四權之行使。意至善也。本會改組之理由。既如上言。則本會所負之使命。比屬國府時尤爲重大。從消極方面言之。僑民痛苦最大者。如受不平等條約之束縛。及居留地苛例之凌虐。顧不平等條約之廢除。應遵中央整個之計劃與步驟。使立促其實現。至居留地之苛例。自可隨時抗爭。求其速改。從積極方面言之。如黨義教育之灌輸。國內投資之保障。移民之實施。行政之改良。與夫經濟事業之指導。凡此諸端。應如何集思廣益。端賴聚精會神。於最短期間。補成各種方案。促其切實施行。本會職責所在。當本此使命努力奮鬥。以期提高僑民地位。增進國家幸福。所望海外僑民。共同奮勉。以底於成。特此宣言。

國府電令整理川省庶政

成都訊云。川省主席劉文輝三次辭職。經各方懇切挽留。意已活動。但須俟中央明令到川。始能正式復職。此間省府昨奉到國府整理川省庶政之電令一通。特錄原令如下。

四川僻處西陲。頻年內訌。兵多而匪盜滋。稅重而民益困。政出多門。民生凋敝。秉鈞失職。無庸諱言。迭據旅外商民。在川人士。或來京請願。或文電呼號。政府關懷川局。無時或忘。惟治病先其去根。振衣先提其領。業經任命委員。尅日成立省政府。樹統一之機關。破防區之弊制。以至低之限度。爲初步之籌維。其關於軍政者。川省養兵百萬。無益國防。徒滋其亂。應即大加裁汰。儘量縮編。厘定軍額軍制。不得自由擴充。各處所設兵工廠。即行一律停辦。以絕內爭之原。其關於民政者。各單就防區內任命官吏。流弊極多。亟應統一任命權於省府。地方行政制度。尤應確立。庶可澄淸吏治。發展民生。幷應切實籌備地方自治。以爲憲政之基。其關於財政者。現在各種苛捐雜稅。名目繁多。應即一律廢止。以紓民困。征收機關。應即統一。不得各自爲政。全省幣制。應即整理劃一。各處造幣機關。一律撤除。不得再鑄惡幣。致紊金融。其關於教育者。所有教育經費現在省者不得挪移。將來者必須增加。務宜切實。尤應整頓制度。改良內容。實行三民主義之國民教育。以符中央教育宗旨。其關於民團者。各縣民團。應歸各縣政府直接監督指揮。嚴禁軍隊擅提團槍。收編團衆。其關於司法者。法官任免。應聽中央命令。地方政府及軍隊不應干涉。司法經費應有的欵。不得減欠。此爲政府整理川政最小限度之計劃。應責成該省政府於最短期間籌畫施行。然後再爲第一步之設施。所有施行綱目及辦法。限該省政府於成立後一個月內具報查攷。須知北伐完成。訓政伊始。川人責望之殷。政府對於川局。具有整理決心。必當切實進行。認眞督飭。所令各節。事在必行。不容絲毫敷衍。政府即以能否切實施行。觀該省政府之成績。務宜勵精圖治。急起直追。解川民之倒懸。致川政於上理。政府有厚望焉。此令。

鄂屬各縣匪共猖獗

漢口訊云。鄂屬西北各縣。夙稱多匪。最近三四年來。匪禍益劇。神兵共匪。交相爲亂。迄無寧日。胡宗鐸陶鈞在鄂時。雖曾嚴厲淸鄉。經過一年有餘。而兵至匪散。兵去匪來。仍未徹底肅淸。故討逆軍興後。各縣駐軍調移。匪復乘機竊發。嘯聚匪衆。攻陷縣城。其勢較前益猖獗。鄂省府成立後。各縣報警告急之電。紛至沓來。省府分別轉呈行武漢營及湖北各部隊編遣特派員辦事處。請即派兵剿辦。編遣處因擬將全鄂劃分六綏靖區。分配駐軍。負責淸剿。刻正籌書進行。俟綏靖區成立後。各屬匪共。當可告肅淸也。玆分述各縣最近匪警如次。

長陽縣　鄂西施宜所屬各縣。均有所謂神兵。神兵者。即匪首自稱天兵天將。設立佛堂。書符念咒。謂飲符水。可避刀鎗。始而誘惑愚民入會。繼而勒迫良民參加。其勢遂日猖獗。最近長陽縣城。即被神兵攻陷殺戮三四百人。縣長方雲藻遇害。司法委員被殺傷。焚民房數十棟。刼殺後。呼嘯而去。附該縣保衛團報告原電如下。『武昌省政府主席方鈞鑒。長陽保衛團兩部。開往招徠河剿匪。地方神兵於梗(廿三)日晨。乘虛暴動。司法行政兩署被焚。監獄被刦。方縣長及士紳楊星王等被害保衛團留守鎗械被奪。懇速派隊救援。禱切。保衛團李子駿楊秉容陳洪九叩梗印。』

利川縣　利川縣亦在宜昌上游。地方神匪。向極猖獗。近亦攻陷縣城該縣長劉鴻勛來電報告。『武昌湖北編遣特派員劉。省政府民政廳長方。高等法院院長周鈞鑒。屬縣馬(廿一)日被神匪佔據。防軍死傷甚多。勛隨軍退至縣屬團堡市。整理軍團。尅日反攻。詳情另報。謹先電呈。利川司法委員兼縣長劉洪勛叩養(廿二)印。』

鶴峯縣　共匪賀龍殘部。潰駐湘鄂交界之地。疊擾鄂屬施鶴各縣。鶴峯縣城被攻陷者三四次。自去冬佔據該城。迄未收復。直至本年五月間。鶴峯五峯兩縣民團聯合。公舉于新武葉鳳鳴爲正副指揮。集合團衆。反攻鶴峯。血戰多日。始於六月十日。克復鶴城。詎未幾賀匪復集合二千餘人反攻。旋於廿一日。再佔鶴城。屠殺甚慘。該匪佔城後。又集衆進犯五峯縣。五峯縣長張幹靑電省告急。經行營派萬倚吾旅就近往剿。編遣處亦電譚道源師。轉飭現駐施鶴王紹俊團就近剿辦云。

保康縣　保康南漳。地居鄂北。盜匪如毛。最近南漳匪首徐春旺。與保康匪首胡荆山。勾結聯合。集衆數百人。攻入保康縣城縣長胡覺元聞訊逃走。警備隊長陣亡。該匪刦獄焚掠後。竄往南保交界鐵山嶺盤踞。現由駐襄曹萬順師。派隊往剿云。

【石首縣　監利石首一帶。因與湘西接壤。共匪素多。雖經軍團痛剿。迄未撲滅。最近石首共匪。復集衆圍攻縣城甚急。附該縣長告急原電如下。『共匪數千。勢甚猖獗。縣城危急。不可終朝。全城生命。岌岌待救。五十師駐防屬縣第一營一連連長連副。於敬(廿四日)陣亡。士兵損失殆盡。敬乞鈞座迅速指派就近軍隊。來屬縣救援。臨電迫切待命。石首縣長 賈及紳商各 法團同叩。有(廿五)』

桂軍殘部收編

長沙訊云。湘軍固守全州西延灌陽久村賀縣八步之線。一面整理部隊。仍協同粵軍。向平樂桂林夾擊。平樂殘敵派代表到永州總部議和。商改編。何健已擬有一種具體計劃辦理。

氣象

本日預測　陰　有驟雨情勢

昨日之溫度　最高　二八度九　最低　一七度四

德昌慶

天津大門裡　中國銀行對過

五月廿六日起

九扣大減價

抗紡熱羅　印花衣料　江西夏布　廣東拷紗　京染竹布　雨衣料子　印花華而紗　現成雨衣

三星期　電話二三八六號

新醫書出版預告

一 藥物學　二 配藥學　三 處方學

西藥實驗大全

編輯者 趙璽忱 張潤亭　校正者 醫學士 于松岩 陳麗南

書中內容共分三編合訂一册
將最實用最有效之藥物選擇二百餘種並註明產地形狀功用主治分量中毒解法
將各種藥膏藥水藥酒藥散等藥品方案配合法手續規矩無不詳細註明
將各科最有經驗及效力確實之處方搜羅千餘種之多用者照病用藥照方用藥無不應手奏效

價目　全書一册二百餘頁　價現大洋貳圓五角外埠加郵費貳角　預約現洋貳圓郵費在內　精裝布皮金字用潔白紙精印　出版期本年陽歷九月間止　以三百本爲限售完截

總發行所 遼寧撫順千金寨 中華撫順醫藥營業部

恭頌蝗蟲德政

竊查我綏中縣縣署李稽查蘊章公安第五分局管轄四村趙家屯五村劉大架子屯六村大蜊蝗溝等處於舊歷四月二十四五日臨海一帶地畝先後發現蝗虫蝻蝻滿地不可勝數村長等當即赴公安五分局詳報災况繼經縣署又派李蘊章稽查到災區協同局長戴樂堯日督率鄉民二三千名不出旬日竟將我四五六村各田畝所發現之蝗虫捕滅淨盡我公安五分局全境村民感激李稽查戴局長捕滅蝗蟲之恩眞如同再造可謂有口皆碑玆對李戴二君捕蝗德政登諸報端以鳴謝忱

綏中縣公安第五分局管境四村六村長 劉占元 王子貞 葉振芳 仝啓

訃聞

不孝永邦等侍奉無狀罪弗自殞禍延顯考輔臣公府君諱人國痛於民國十八年夏歷五月十二日午時壽終正寢享壽六十有七不孝等親視含殮即日遵制成服奉慈命擇吉扶柩暫厝於山東會館喪禮未諳負疚滋深屆期幸蒙光降指示殁存均感忝係 世友誼鄉 哀此訃 聞

奉慈命稱 棘人男永邦率承繼孫春文泣血稽顙

五月二十九日家祭開弔　謹擇於夏歷五月三十日禮經六月初一日道經　六月初二日發引

恐訃報未遍特此佈知　喪居遼寧省小西邊門外電報局後胡同本宅　鼎惠懇辭

小社會說　哀史　賣價現洋壹元貳角
東三省古蹟遺聞　賣價現洋八角
文藝叢考　上下二册　賣價現洋八角

發售所 城內 震泰報館
發行所 盛京時報社

介紹于君獻軒精刻象牙版極細書畫

以象牙版極細書畫前無古人爲于君所創格也書宗唐宋字學蘇黃取法乎上不同凡響昔日陳寅生創刻墨盒周樂園創畫煙壺靈秀所鍾後進者故莫能及于君刻牙義亦相同于君年屆花甲攻於斯者四十餘載刻字方寸間能容六千有奇行欵整肅體格精嚴刻畫能於極纖密中層次分明章法古雅名畫師亦爲心折今乃爐火純青之候一筆一墨更精妙絕倫玆來瀋陽寓東北棉業公司內我邦博雅君子欲與結翰墨緣者或逕往參觀或函索潤格願勿交臂失之

介紹人　王樹枏 袁金鎧 姜思治 金梁 吳闓生 吳廷燮 孫其昌　陳文學 謝蔭昌 關定保 于省吾 金恩祺 孫佩蒼 楊明　祁靖黎 袁大路 陳藝 劉鳴渙 劉俊 李鳳 徐濟

住址 西邊門外十一緯路南市場口東北棉業公司　電話一九五五九

新華學校招生廣告

通江口分館緊要啓事

本工場招募職工及工徒

世界第一奇藥

女界福

專治婦女百病

●女界福最大之功效●

補血調經　種子安胎　壯肌膚之豐盈

添生活之快美　老幼婦女常服益壽延年

（另備說明書承索即贈）

●女界福最確之証驗

種子鐵證　一、大連市愛宕町十四番地德福園內陳子由先生夫人因患七年白帶終未生育身體虛弱異常經服（女界福）七瓶非特諸病若失而且受孕生子矣特來函感謝

經閉鐵證　一、金州城北魏家大屯會金家屯徐維有先生夫人因三年經閉成癆危在旦夕家人置備棺材用以待斃經服（女界福）半打忽而經行病起諸病若失家族咸感再造之恩特來函感謝

產後鐵證　一、大連管內沿溝會周信之先生夫人十年前產後受涼腹冷如冰堅硬如石身痛疼如折經服（女界福）一打諸病若失特來信感謝

調經鐵證　一、興京北大蘇河界李向榮之夫人年三十歲久患經脈不調月期不準腰腿酸痛腹內積聚痛難忍白帶過多經服女界福三瓶已竟痊愈特來函感謝

調經鐵證　一、興京大蘇河杜錫五之夫人年二十二歲經脈不調月經三期不至足冷如冰腰腹疼痛經服女界福二瓶刻下諸病大愈來函感謝

調經鐵證　一、大連天德昌主人周子謙夫人郭氏（即前大連公議會郭精義會長女公子）久患經閉之症萬分危險屢經中外名醫診治終未見成效頗有束手無策之勢經友人介紹服（女界福）數瓶數年之陳病霍然若失完全治愈並且身壯氣充大異往昔特來信感謝

受孕鐵證　一、興京北大蘇河徐卿餘先生之夫人四十二歲身体軟弱久未受孕經服女界福三瓶而身受孕至今已三月餘矣因喜出往望外特來函感謝

女癆鐵證　一、復縣東山大官溝屯李宗林二媳宋氏久患經脈不調又兼氣短咳嗽不思飲食人皆呼之爲女癆如斯若數年之久雖經多醫終未稍效祇服（女界福）八瓶不但病愈今秋又產一子特來信感謝

產後鐵證　一、南滿鐵道路綫得利寺驛韓向庚先生夫人（即得利寺驛富紳寗憲亭之女）今秋產一子產後腹痛甚劇既至滿月腹痛加劇又有白帶萬分危急經服（女界福）六瓶諸病消滅恢復原狀家人大喜特來信感謝

調經鐵證　一、吉林省吉林縣岔路河湧興合內張進行先生之夫人患氣血虛弱不思飲食經脈不調四肢無力氣色不正漸轉成癆經友人送女界福六瓶服後立時恢復原狀諸病若失特來函感謝

調經鐵證　一、原住大連管內小平島現住紀伊町源昌號宏記喬子傑先生夫人蕭氏身體素弱持理家務操勞過度因而面黃肌瘦經水不調飲食日減夜不安眠屢經良醫百無一效後經同事李山蒔先生介紹服（女界福）食物甘美夜連服數瓶月經有序睡安寗即日所有之陳病亦皆全愈因爲無以報來函申鳴謝忱

調經鐵證　一、奉天省會警察總郭濤先生夫人久患經脈不調經服女界福數瓶現已告愈特來函謝

虛弱鐵證　一、原籍山東蓬萊縣宋營村現住大連西崗廣永茂油坊職員胡松亭先生夫人因久患虛弱市井醫士均皆束手屢服中西藥品亦皆罔效儼然不治之症也後經友人介紹服（女界福）服至一打非特百病若失而身體健康異常特來函感謝

調經鐵證　一、奉天紡紗廠職員徐成林先生之夫人久患經脈不調腰腿疼痛經期腹痛身體衰弱已達極點以人勸服女界福六瓶立見奇功諸病痊愈特函鳴謝

產後鐵證　一、復縣第五區區長呂得成先生夫人杜正坤女士因產後受有一種頭目眩暈手足麻木之症百治弗療購服（女界福）一打不但陳病若失而且新膺之瘋症亦遂而全癒因此來函感謝

調經鐵證　一、洮南西街同和慶內劉桑久先生之夫人三年前經脈不調屢服中西名醫均鮮功效經服女界福數瓶諸病霍然若失恢復原狀特來函感謝

女界福本舖　大連西崗平和街四八　西崗菜市東門前

總理康道忱謹啓　振替大連四四七六番　電話二一一八五番

德記全棧大藥房

「女界福」遼寧總代理店　鐘樓南路西三層大樓

大成大藥房　總理孫清亭

全國各埠各藥房各商號皆有代售女界福主治說明書函索即寄

招募外埠代理店（女界福）定價每瓶大洋壹元五角

張長官首途赴平矣
六日午前一時許由遼進發
衛士皆着中山服以壯觀瞻

張漢卿長官決計赴平駐平辦事主任危道豐在北平飯店包房備用各情已詳昨報茲據確息張長官果於五日午後十一時許由大帥府整隊出發直赴小西邊門外新站轉乘特別專車及六日午前零時五十分汽笛一聲西向北平而去隨行頗多一時難以探悉然由各方面消息觀之大約爲以下諸人王樹常、邢士廉、朱慶瀾、于學忠、鄒澤生、王樹翰、袁金鎧、于珍、榮臻、王家楨、及其他至張氏夫人果否同行外間傳說不一惟由大帥府向新站進行時在長官所乘汽車前行駛之汽車中有一婦人透窗玻璃可以見之此殆爲張夫人侍駕而行歟

至於衛隊方面亦無由確探綜合各方消息大致如下

手提機關槍隊五百名、便衣隊四百名、長槍隊二百名、另有手提機關槍隊及迫擊砲隊計一千名由張學曾中將率領先發前行以上衛隊除具有素定制服者外其他全體人員均着新製之中山服以壯觀瞻

張氏此番赴平除時局問題外據復旦平電危道豐談話云並帶有對蔣報告東北外交希望中央早定辦法之任務所以外交部長王正廷日內亦當由寧赴平以便研究云

軍需團準備進行

爲注重軍費舉辦之暑期軍需集團業自本月初旬開始準備將來加入者爲軍師旅團四部之軍需人員若營部以下不予加入惟獨立營隊機關特准加入云

首途西上之張漢卿

各縣電政調查員權限

東北電政監督蔣斌前請准委任各縣長兼任電政調查員在案現經監督處將權限規定各縣電政調查員對市內或長途電話有建議或監督之責云

東邊鎮守使 請編便衣隊

東邊鎮守使于芷山因柳河輝南金川海龍各縣胡匪迭起擾亂地方雖經派兵迭次防剿終未見肅清之日茲者現因根本清除計特行呈請當局添編便衣隊一團分佈東邊專事剿捕胡匪以清匪類而安地方云

上訴案將判決

孫小峯等之行賄上訴案業經高等法院辯論終結聞在本星期內即行宣判徵聞該法院根據原檢察官之提訴及月來調查所得之證人證物當不爲減輕原判雖不予增重亦以維持原判爲度以重司法之獨立云

飭水陸警察 協防沿江

軍事當局前爲防擊東邊鴨綠江沿岸五縣之海盜及爲維持沿岸治安計分委姜全我爲五縣沿江警備司令並責成編練警備團一節已如前列茲者該警備團編組已成立公安管理處現爲同舟共濟協力維護公安起見昨特令飭鴨江水上公安局五縣公安局嗣後對于沿江警備務與警備團協助云

禁止軍人阻碍行車

北寧路局長韓麟生前以軍人阻碍行車懇請邊署出示嚴禁張司令長官昨有務字一六三五號訓令飭憲兵司令部出示認眞查禁是以陳司令于月之五日出有警字第五號布告倘再有軍人阻碍行車擾亂路政者一經查出定行嚴懲云云

総商會新委員定于星期一 召開第一次大會
順和新經理胡明琦女士 竟爲東北女界放一異彩

總商會進行改組商工總會選舉六十七行代表一百九十一名由代表互選委員卅五名於四日選舉結果爲王德恩張冠民方旭東楊大光張大威劉錦堂斎蓋卿姚功臣李春池李榮山劉瑞臣王恆安劉敬齋姜陰橋宋欽堂翟廣居王小爲汪劍貞周維新李福堂王桐軒鄒陰棠劉哲蒼高振鐸楊自忱胡明琦安福臣馮春軒張善周宋銘閣顧文閣齊子榮龐哲卿閻錫九等卅五名並經金廬兩會長定星期一日開委員會第一次會議此次委員中胡明琦爲順和新女經理爲女界在商會占一位置第一人云

核定履勘烟苗期限

民政廳前向省府呈請擬酌定履勘烟苗期限並變通飭派委員代勘昨經省府主席提交於第四十二次省委會決議本年耕種期已過先由民廳通令各縣出具禁種肅清切結一面由廳預定履勘期限於明年耕種期間切實履勘云

後援會 第三次開會

商工會內外交後援會於三日動議組織成立于四日第二次大會籌出經費一千元六日一時開三次大會進行討論折路案交涉事項云

一區送來大批賭犯

南路第一區公安分局于四日在野地抓獲會局賭犯共卅餘名當于昨五日午刻由警士四名押之來廳即呈送縣公安局法辦云

交通機關改用 公制度量衡

東北交通委員會現以各交通機關所需之材料泰半購自英美各國其度量衡之計算與中國完全不合窒碍良多刻爲統一單位便于考核計昨已令行所屬此後置購材料及收發各項材料完全改用萬國公制云

土地廟亦遭 霹靂之殃

商埠一緯路華封里英美烟公司附近素有土地廟一座雖歷經年所而一般善男信女不時修補故尚稱完整詎於四日夜九句鐘天方降傾盆驟雨之際雷電交加該廟竟遭霹靂之殃至次晨雨歇居民往觀則土地之象與牌已不知所之廟頂則完全傾倒磚碎瓦劈不堪其零亂嗟嗟土地乃屬陰神何無術以擺脫霹雷之暴耶

担任留守者 殆屬張輔忱

張司令長官首途西上已詳另條惟留守任務果誰屬乎是時言人人殊惟一般觀測多謂當由張輔忱副司令担任然此不過一種推測耳至於真確消息尚未得悉或謂司令長官任務由軍令廳長王樹常及軍務廳長榮臻共同担任留守之責政務委員長任務則由值班之四委員代理執行惟此說亦避雖取信蓋王樹常榮臻均有隨從赴平之說要之留守主席十九當屬諸張輔忱云

吏治委員西上視察

省政府爲實地調查各縣吏治起見曾分別派吏治委員赴各縣視查茲者又派吏治委員于春波李毅郎二氏赴蓋平復縣海城等縣實地視察現該二委員已於昨日西上云

靳雲鵬 返天津接眷

新任長官公署最高等軍事顧問靳雲鵬氏於昨五日上午十時搭北寧車一列帶領隨員十餘名返天津接其眷屬來遼久住云

測繪師營業手數料

農礦廳將新考取測繪師營業手續料規定如下(一)代辦呈文每件二元(二)代辦鑛床說明書五元(三)代辦設備計畫書十元(四)代辦鑛區距離表二元云

平抑房租聲中加捐

省會各房捐向有定例按一二三等照法價繳納現在市政公所李法權市長因該項法價殊多虧折故於本月起將省會及商埠各房捐一律實行增加以裕收入云

規定過路執照捐額

財政廳昨令各縣縣長云外省路過本省各縣車輛向來不發車牌僅給過路執照按車牌捐四分之一收捐以三個月爲限現在十八年度之車牌捐已由廳規定通令在案此項過路執照捐率自應仍舊徵收定爲四套以上者每輛收現大洋一元二套以上者五角及二套者二角五分云

航空隊贈送 飛機

東三省博物館自舉行定期開放展覽以來參觀人士甚形踴躍且無不異常讚許茲聞東北航空徐大隊長爲贊助該館起見特呈准張司令長官贈送飛機一架以資展覽業于本月五日送到該館陳列於大清門內想此後前往該館參觀者於瀏覽古物之餘且可詳視飛機之構造於社會文化提倡裨益匪淺云

穆廠長返山海關

遼寧糧秣廠山海關分廠長穆慰華前來省向總廠長葆康報告分廠辦理情形並請領經費業已竣事於五日冀辭乘北寧路車返山海關矣

陳廳長兼充 村政委員長

民政廳遵奉省政府令組織村政研究委員會業已進行並經省政府派該廳長陳文學兼村政研究委員會委員長云

應試財政局長 須先繳納相片

財政廳廳長前奉省政府訓令定於本月十日在廳內考試各縣財政局長故於本月五日通令應試之各局長務須先備個人之四寸半身像片限於本月八日來廳報到並繳像片一張以備考查不繳納像片者恐有冒替不准入試云

教養廠撥歸公安局

遼寧同善堂前擬將該堂附設之教養工廠撥歸省會公安局辦理並于該廠內附設嗎啡療養所當經陳文學委員提交于第四十二次省委會業蒙決議通過云

派軍隊往吉江防邊

最高當局近以吉江山深林密赤俄黨匪到處滋擾迭據邊防軍警長官呈報顧此失彼力多不及茲與各要人計議擬派步兵一旅赴吉再派騎炮兵各一團赴江兩助防務剿捕匪患以固邊疆云

東北海軍改編近訊 及沈鴻烈赴秦島之任務

東北江海防海軍改編爲全國海軍第三艦隊等情迭誌本報刻據個中人云東北海軍雖未奉中央明令進行改編而上月將東北江海總司令部改稱爲東北海軍總司令部確屬中央之意亦旨改編之先聲茲者中央部指海軍日成立改編之明令即將發表故沈鴻烈海軍司令此番赴秦皇島之任務專爲視察各艦隊情形以資呈報準備改編該司令由秦皇島尚須赴葫芦島營口等處云

稻田概數

遼省近年以來稻田逐年發達以其獲利甚豐故也本年之各地稻田較諸去年又行增加甚多刻據農鑛廳之調查遼寧全省共計種有稻田廿萬八千六百五十七畝有奇較十七年度增加二千餘畝發達情形可見一班云

編輯拾遺

注意民食 省政府以金融紊亂民生困苦爲注重民生計除於金融設法維持外昨又飭各縣政府凡境內糧商囤糧及農戶堆積穀糧希圖奇貨可居而肥厚利者一律查禁或即罰懲云

焚去烟土 遼寧最高等法院於今(六日)上午八時在商埠一偉路東空地計焚去烟土一千七百兩烟具八百四十件該時各機關人員均到場監視云

會長進謁 商務會會長金哲忱因進行會務竭力改良計特行選舉各行代表迭見報端茲得確息該會長現因關於選舉情形例須報告故於月之五日往省府進謁省座報告該會選舉經過情形云

匪綁學生 城東第一區管界范家坟小學校前突來胡匪多名將該校小學生綁去三名携帶遠揚無跡刻經該區電報公安局並調集各分警隊五十餘名自南尾追卒無所獲云

禁演鞭炮 遼寧俗風無論何界遇有喜喪輒演鞭炮際此時局地面吃緊一有槍聲駭人聽聞况鞭炮之聲類乎槍聲省會公安局局長日子敬遂通令各屬無論喜喪之事不准演放鞭炮如有故違查獲罰辦云

學生新貴 據聞當局爲提倡教育注重人材計對東北大學第一屆畢業之新生業擬擇其成績優秀及專門學識特長者一體分發各機關委用即將徵集各畢業生之志願書于暑假後實行云

取締私塾 據聞教育廳對於下學期教育方針已確定該廳茲爲注重施行新國民教育特連日擬取締私塾辦法業擬一俟擬就即可公佈施行以重教育云

愼重用人 公安管理處高處長以警察職司維持地方公安責任非常重大對於用人一項如非選賢任能勢必滋生流弊且查歷來各局長幾皆以警察差缺爲個人應酬之具而處中職員又時向各局隨便荐人及爲人關說一切事項亟應嚴除斯弊以謀警政發展當於日昨頒布訓令一道通飭處中職員及各局局長倘再發生前項情弊一經查覺凡荐人及用人者均予以相當懲處云

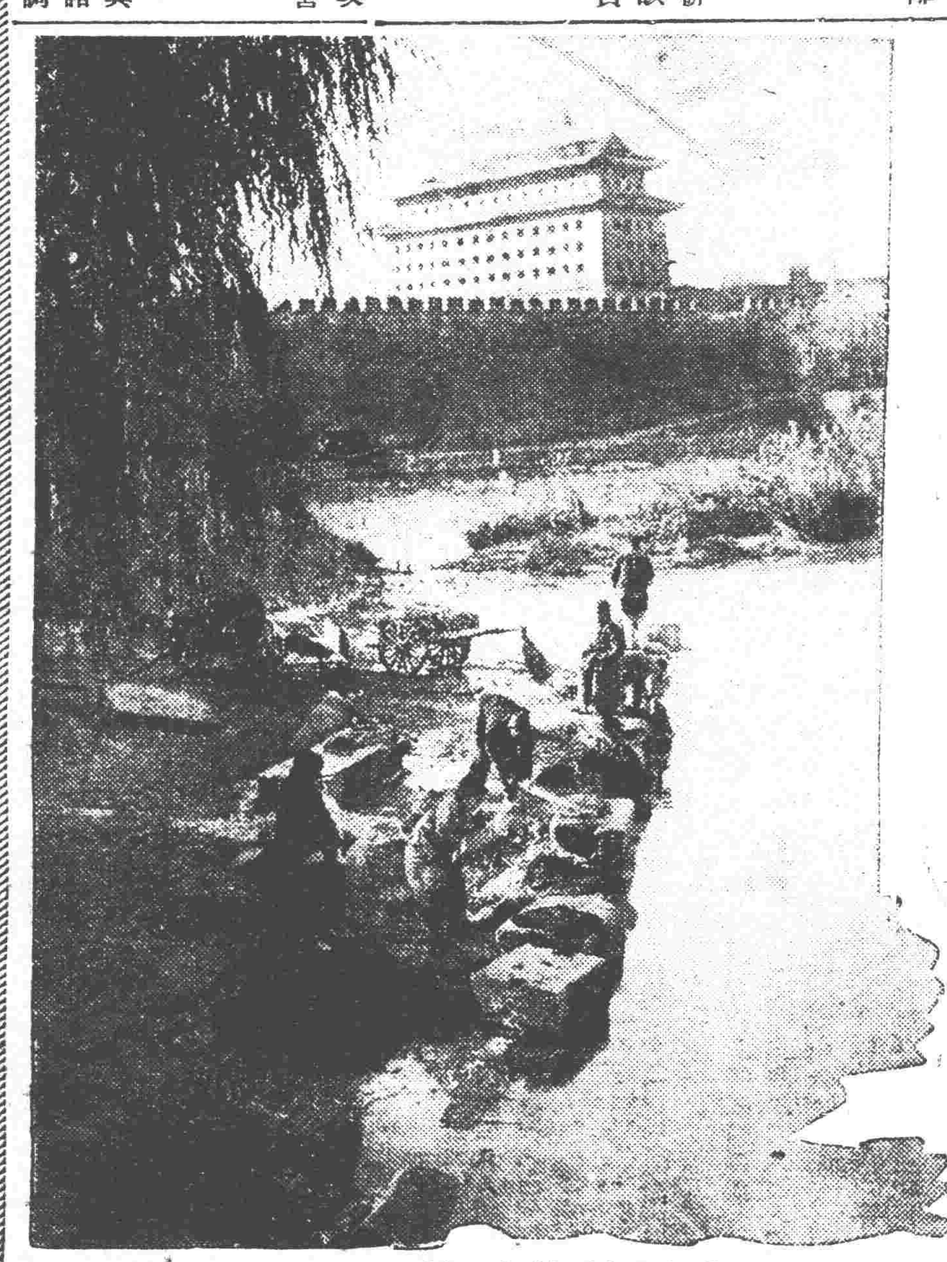

北平城外夏景

籌設民事衛生 施醫院

邊防軍司令長官張漢卿以省城醫院大居多數莫非名利爲主皆以致貧困之家如有疾病若於經濟無以醫治遂擬定在東北陸軍醫院之東院籌設一民事衛生施醫院委陸軍醫院副院長杜澤先爲院長專外人民染生疾病無於貧富隨意施治不取分文杜院長現在籌辦一切云

文會中學改大設小訊

文會中學成立已久在原設之初本係大學嗣因學額困難乃行改爲中學聞該校擬再恢復大學校制所有改大計當已籌擬妥擬下學期或則實行亦未可知并聞該校在本校前馬路西側地基一段建築樓房十餘間作爲下學期添設附小之用云

遼寧省政府委員會第四十二次會議紀錄

民國十八年七月五日

據民政廳呈擬酌定履勘烟苗限期並變通飭派委員代勘案　主席提出

決議　本年耕種期限已過先由廳通令各縣出具禁種肅清切結一面由廳預定履勘期限於明年耕種期間切實履勘

二、擬將同善堂附設之教養工廠撥歸省會公安局辦理並於該廠內附設嗎啡療養所案　陳委員提出

決議　通過

三、審查東西夾荒丈放辦法案　彭委員提出

決議　照審查案通過並電調東西夾荒事務局劉總辦來省面飭遵辦

四、審查遼寧全省施行互保章程案　高委員提出

決議　通過

五、審查訓練縣長章程案　張　王　陳委員提出

決議　通過

批示

◎東北邊防軍司令長官公署(五日)

▲王世儒　呈爲江省行政處分失當懇請撤銷另判由　批該民家產查抄飾詞聳聽

◎省政府(五日)

▲李長新　呈爲呂洪明復恃村副吞欵覇地請飭縣查辦由　批仰該縣迅即查明

◎財政廳(五日)

▲李守業　呈爲設立面粉公司請免稅厘由　批核與免稅程序不合礙難照准

◎交涉署(五日)

▲孫王氏　呈爲日人花本裥頼地硬行建築由　批仰候函催商埠局查案速復

◎建設廳(五日)

▲孫可宗　呈爲組織安大長途汽車公司請核准由　批仰該商遵照辦理

◎民政廳(五日)

▲王殿甲　呈爲再陳東夾荒劃歸清原損双益遼情形由　批應俟該印委呈復到廳

◎清丈局(五日)

▲劉博文　呈爲請領大照由　批該民發交瀋陽收價處換領大照具報

◎農礦廳(五日)

▲房理家　呈請飭縣嚴禁森林損壞古蹟由　批仰該縣遵照辦理具復

◎教育廳(五日)

▲楊淑榮　呈爲請派查鉄路郵務學校並請飭退還學費由　批仰該股長查明復奪

◎高等法院(五日)

▲邵士英　呈與陳希成因債務涉訟上訴由　批月之五日開庭審理

冠蓋往來

…北寧站…

▲張學良(司令長官)五日晚十一點半去北平

▲穆玉華(山海關糧秣處長)五日去山海關

▲陳志全(前錦縣警察所長)五日早由錦縣來遼

▲王鳳岐(東北航空處駕駛員)五日早去灤縣

▲李瑞芝(前實業廳第二科科長)五日早去山海關

…瀋海站…

▲董毓森(前康平縣第一科科長)六日早去清原

▲劉明宇(東北陸軍六十一團二營軍醫)五日早去營盤

▲王雲章(高等法院刑廳書記主任)五日早由清原來遼

…南滿站…

▲西村洮南滿鐵公所長五日夜由連來遼

▲守中博士五日午後離遼赴日本北海道

▲河合關東廳衛生課長五日夜由長春過瀋返大連

▲福島二一(朝鮮總督府飜譯官)五日午後經安奉線來遼

▲日下部關東州遞信局工務課長六日離遼返大連

▲鈴木日第十六師團軍醫部長六日午前十一時離遼赴鐵嶺

晉省旱災公債

上海訊云。晉省府發行旱災賑濟公債三百萬。以田賦附加爲基金。息三厘。九六發行。定期兩年。分兩期歸還。擬在滬推銷二百萬。晉省旅滬要人及巨商。對推銷辦法。決推代表向財長及滬市長作具體接洽。

行市

各地金融市　六日

倫敦銀塊	二四片一六分一
紐約銀塊	五一仙八分七
美國棉花	三十錢(跌)
上海東匯 賣	七七兩八分五
上海東匯 買	七七兩二分一
上海美匯 賣	五七弗四分一
上海美匯 買	五七弗八分三
上海英匯 賣	二先四片一六分五
上海英匯 買	二先四片一六分七
上海標金 午前開行	三八二兩三〇
又下市	三八一兩七〇
午後開行	…兩〇
大連匯申	七二兩二〇
大連匯烟台	六九兩三七五
營口匯上海	三一六〇兩〇〇
爐銀對奉票現行	一四七〇元〇〇
金票對爐銀現行	二兩四五五
鈔票對爐銀現行	二兩二八〇

奉天取引所

●金票對奉票(七月二十八日期)

	午前	午後
開行	六八〇〇,〇〇	六七二五,〇〇
下市	六七〇〇,〇〇	六六五五,〇〇
大價	六八一〇,〇〇	六七四五,〇〇
小價	六六八〇,〇〇	六六五一,〇〇
妥數	五四七萬八千	一五〇萬
現行	六九九〇,〇〇	六六五〇,〇〇

大連取引所

●鈔票對金票

	午前	午後
近卯開	九二,六五	九二,八五
又下市	……	……
遠卯開	九二,六五	九二,九〇
又下市	……	……
妥數	……	……
現行	九二,七五	九二,八五

●大豆(鈔票、百斤妥市)

	午前(開行)	午後(開行)
現帶袋	六,七五	六,七〇
不帶袋	……	……
七月底	六,七五	六,六八
八月底	六,八三	六,七七
九月底	六,八三	六,七九
十月底	六,五九	六,五四
十一月底	六,二八	六,二六

●豆餅(鈔票、一板妥市)

	午前(開行)	午後(開行)
現行	二,二六五	二,二四五
七月半	二,二二〇	二,二五〇
八月半	二,二四〇	二,二三五
九月半	……	二,一八〇
十月半	二,一九五	……
十一月半	二,一三五	……

●豆油(鈔票、一箱妥市)

	午前(開行)	午後(開行)
現行	一六,九五	一七,〇〇
七月半	一七,〇五	一七,一〇
十一月半	……	一七,〇〇

●高粱(鈔票、百斤妥市)

	午前(開行)	午後(開行)
現行	四,五二	四,四五
七月底	四,五五	四,三八
八月底	四,五五	四,四〇
九月底	四,五五	四,四〇
十月底	四,一五	四,〇五
十一月底	三,九〇	三,九〇

開原取引所

●金票對奉票

	午前	午後
近卯開	六七七〇,〇〇	六七〇〇,〇〇
又下市	六七〇〇,〇〇	……
遠卯開	六七五〇,〇〇	六七〇〇,〇〇
又下市	六七〇〇,〇〇	……
妥數	一〇五萬六千	……
現行	六七九〇,〇〇	六六九〇,〇〇

●鈔票對奉票

	午前	午後
近卯開	……	……
又下市	……	……
遠卯開	……	……
又下市	……	……
妥數	……	……
現行	……	……

公主嶺取引所

●大豆(奉票、一斗妥市)

	午前(開行)	午後(開行)
七月半	二三,〇〇	[illegible]
八月半	……	[illegible]
九月半	……	[illegible]

●高粱(同上)

	午前(開行)	午後(開行)
七月半	……	[illegible]
八月半	……	[illegible]

長春取引所

●大豆(鈔票、壹石妥市)

	午前(開行)	午後(開行)
七月半	……	[illegible]
八月半	……	[illegible]
九月半	……	[illegible]

●高粱(同上)

	午前(開行)	午後(開行)
七月半	……	[illegible]
八月半	……	[illegible]
九月半	……	[illegible]

●高糧(同上)

	午前(開行)	午後(開行)
七月半	……	[illegible]
八月半	……	[illegible]
十一月半	一七,一〇	[illegible]

哈爾濱交易所

●金票對官帖

	午前(開行)	午後(開行)
七月半	三,五〇	[illegible]
八月半	……	[illegible]
九月半	三,五五	[illegible]

●大豆(哈大洋、壹市特妥市)

	午前(開行)	午後(開行)
七月半	一,七〇五	一,七〇五
八月半	一,七〇〇	一,七〇五
九月半	……	……

●小麥(同上)

	午前(開行)	午後(開行)
七月半	一,九〇五	一,八九〇
八月半	一,九〇五	一,九〇〇
九月半	……	……

大阪期綿綫行

●哈大洋對金票 一,九〇五

(金票、壹捆妥市)

	午前(開行)	午後(開行)
七月底	二四一,〇〇	二四一,七〇
八月底	二三三,四〇	二三三,一〇
九月底	二三八,〇〇	二三七,〇〇
十月底	二三三,〇〇	二三三,〇〇
十一月底	二二九,一〇	二二八,九〇
十二月底	二二八,〇〇	二二八,五〇
一月底	二二七,四〇	二二七,七〇

大阪綿布綫現行

(金票、壹疋妥市)

龍C(布)	七,九〇	鷄鳥(綫)	八,三〇
軍人(細布)	八,八五	(三百斤妥市)	
顏細(布)	五,七〇	扇面(十手)	二,三〇
白羊大尺布	三,六〇	瑞助(三手)	二,三〇

瀋陽糧行市(現洋妥市)

大豆	一,九〇	稻子	[illegible]
豆餅	二,三〇	大麥	[illegible]
豆油小洋	二〇,〇〇	小麥	[illegible]
白小豆	一,九〇	高粱	[illegible]
紅小豆	二,〇〇	包米	[illegible]
花小豆	二,〇〇	精米	[illegible]
吉豆	二,四〇	元米	[illegible]
合豆	一,六〇	小米	[illegible]
青豆	二,二〇	江米	[illegible]
麻豆	一,六〇	勝米	[illegible]
豌豆	一,八〇	稻米	[illegible]
精子	一,二〇	糜米	[illegible]
谷子	一,一〇	林米	[illegible]
麩子	〇,八〇	芝麻	[illegible]
糜子			

瀋陽金銀行

小銀元每元換小洋票	[illegible]
現大洋每元換小洋票	[illegible]
天津中交票換小洋	[illegible]
哈爾濱現洋票換小洋	[illegible]
金票每元換小洋票	[illegible]
鈔票換每元小洋票	[illegible]

驢繫綠蔭裡 消暑坐吹簫

張懷芝弟上訴失敗

燕客由津來函云。前任參謀總長張懷芝。自直系瓦解以還。蟄居津門。久無消息。張與王占元等。均爲山東傑出武人。惟張天性消極。不似王在暮年。猶具雄心。王於近日。傳被警備部無形監視。張雖行動自由。然因弟婦所累。頗有難以靜息園林之勢。張爲魯省東阿縣人。現年已六旬又八。以其友愛骨內。故與其弟懷廣。同居一處。懷廣於民國十五年。娶烟台王姓女爲室。女名世芳。人頗豪爽。與懷廣意不甚投。時相反目。張懷芝以大伯兄威權。與其弟懷廣。屢加虐待。甚至逼居浴室。病不延醫。喪不報信。夏無凉棚。冬無火爐。王氏不得已。乃赴天津法廳請求離異。法廳於去年十一月爲之判決。准予離異。張懷芝以本身曾任參謀總長。而法廳竟以虐待之罪。判決離異。不甘屈服。復與懷廣提起上訴高等法院。現經高等法院。予以駁斥。一切仍照原判。准予離異。即按民事訴訟條例第五百十七條及一百零三條宣判。是以張懷芝及其弟廣懷。憤慨牢騷。大有官滿如花謝。萬事不自由之慨。徒呼負負而已云。圖即張懷芝。

透明衣服行將淘汰 露肌現膚律所不許

羅馬函云。意大利婦女服裝條例委員會。下令禁止婦女衣服透明。露肌現膚。或窄小緊貼肌肉。或過於短小。僅女孩之衣。可以短至膝際。若已嫁婦女及少女。必着較長衣服。其有袒臂裸脛不顧風化者。即當科以罰金云。

太平洋花園中 華僑狀況

檀香山函云。維多利亞爲太平洋中之一小島。介於美國及加拿大兩國之中。地臨兩國之西海岸。雖彈丸之地。而風景絕佳。美國及加拿大兩國之人民。均稱之曰太平洋花園。其風景之優美。不言而喻矣。且住居該島之華僑。亦日漸增多。玆將華僑在維多利亞之情形。錄之如下。

維多利亞雖爲太平洋中之小島。然近今市况日見發達。各國僑民。陸續至島中隱居。是故高大之住屋日形增多。且至該島居住之人。大半爲軍政領袖。富商。銀行家等。由印度 加拿大。或美國西部各省。至維多利亞。以作永久之家鄉。則中國或日本。亦時有人至該島居住。而目前華僑之人數。亦已不少矣。生活程度之高低。雖視各人之費用而定。不能嚴格限制。然據僑居維多利亞之華人所言。則普通夫婦二人。住居該島者。每月之費用。大概金洋二百元足矣。惟須時時經濟。不能浪費。否則二百元必不夠也。有中年夫婦一雙。亦爲華人。彼等僑居維多利亞。已有年矣。而彼等之預算表上。房租與保險費卅元。課稅五元。電水一元九角。電費（包括電燈。電爐。眞空清潔器。地板清潔器。無線電等。）九元。電話二元九角五分。燃料十一元。上述各費。均以一月爲單位。女傭每星期作工三個半天。須給工資三元一角五分。大概每小時三角五分。惟此種家庭住宅爲新式之房屋。室內佈置整潔。故不必時加整理。而傭人之工作時間。亦可經濟矣。至於維多利亞之財產稅。每人每年進款在二千元以下者完免全稅。三千元者應收百分之三。依次遞加。如有進款一萬元。則須納稅百分之十矣。維多利亞之衣食費。較中國爲高貴。而家用器物。售價尤昂。故吾人至維多利亞僑居者。最好將一切器具帶去。且以器物移至維多利亞。當局不收關稅。華人之貧困者。大都在島中作傭工。每月之工價。約在金洋六十元左右。且可住居于主家中。惟華僑之在維多利亞者。雖富有財產亦大都不喜僱用僕人。一切瑣事。爲主人者。均躬親操作。且有少數華人。若輩在中國時。曾做大班。然彼等在維多利亞也。曾挽然持器。至市中購買日用各物。即退任之軍官或軍長。在街中躑躅而行。購買物件。亦爲普遍之事。且維多利亞亦爲養病之佳地。西人恒稱之爲病人之福地云。

水上監獄

東京函云。日本曾將舊式戰艦一艘。改爲水上監獄。專爲一般溺職無恥青年。監禁之用。並於船上。授以航海知識及捕魚法術云。

一紙介紹馬愛遂成夫婦 密月旅行現已偕歸中國

上海函云。大來輪船公司會計員馬傑。偕其新婚之夫人。于二十八日乘傑克生總統號抵滬。馬氏夫婦之識面。僅憑一紙介紹書。而締交三月。遽成連理。其戀愛之過程。可謂至短。先是馬傑於五月前由滬回美。大來公司經理之秘書華爾斯夫人。有一姪女名愛麗絲。在美國洛斯安琪爾。素有美名。華因有物寄贈。聞馬歸國。即託其乘便帶去。並草一介紹函與之。馬氏隨意置諸行篋中。初不料其竟以此得一美婦也。即親自送往。而兩人一見如故。遂相愛悅。歷時三月。卒成夫婦。偕渡重洋作密月旅行。於前日抵滬馬因大來公司之會計長請假回國。暫代理其職云。

蘇俄全國苦兒 計有二百餘萬

莫斯科函云。現在蘇俄人民心理解放已至極點。爲父母者。多半不負育子責任。往往遺棄子女。竟行他往。玆據調查。蘇俄全國已有二百餘萬苦兒。顛沛無告。流離失所云。

史丹孟夫婦以 報紙建造房屋 可爲消夏之所

在美國麥薩區賽州隴灣地方有一所著名紙屋乃用新聞紙造成。這一所房子的主人翁是史丹孟夫婦。他們倆把這房子造在大路旁邊的一個石崗上面。其他有山有樹。花草繽紛。天然風景。優美異常。所以史丹孟夫婦特地造此房屋。作爲消夏之所。有人嘗問史丹孟夫人。如何會想到用 新聞紙造屋？『史丹孟夫人道『有一個星期日下午。我們正談起河沿岸地方。造一所小小的避暑房子。我的丈夫忽發奇想。提議用新聞紙作爲造屋的材料。我們當即着手規畫。開工建築。經過相當的時。此屋居然造成了』。

這一種房子。很帶着美術的彩色。除了房屋的間架和門窗門板之外。其餘都是用新聞紙造成。那直立的柱子都豎立在一個大而扁平的架上把幾層厚的新聞紙。外面塗着油漆。放在兩柱的中間。作爲牆壁。再用摺疊的新聞紙。作成鑽石形。附在外面。使他更爲堅固。等到此屋既成之後。裡外再加兩層油漆。便覺得煥然一新了。據史丹孟夫人說。他們夫婦倆同他的女兒三人合作。從事收集報紙。歷兩年之久。方開始工作他們先雇一個木匠。把房屋的間架搭好此外的工。都是他們三個人擔任。這一座紙屋。自造成至。今已五年雖飽經風霜雨雪。但沒有絲毫破敗之象。這一坐房子。不特房屋新奇。就是裡面一切家具。也很特別。原來都是用各種大小的新聞紙造成的。他的製法。先把新聞紙平鋪在地。然後將其一一捲得極緊。各捲的大小。隨需要而異。捲好之後用膠膠住。外加兩層油漆。一經乾燥。便堅固異常可以代作木料之用了。這個辦法。是史丹孟想出來的。史氏本是個發明家。得有十八種電線發明的專利。權無怪他的思想要高人一等。他們所製的各種家具。也很新式。大半都是直線的。計有長而矮的臥榻和桌子椅子寫字臺等。窗架上滿置花卉植物。一個風燈。他的燈罩。是用星期日專載小品文字的幾頁報紙做成的。其中最有趣味的。要算一個林白寫字臺。這檯是專門把各報中所載關於林白大尉飛行和受人歡迎的消息裁下合粘而成所以叫做林白寫字臺。史丹孟夫人在捲的時候。非常小心。次序一毫不亂。若把一捲打開來。其中所記的消息。可以連貫讀下。並無脫漏。他們的餐室中。有一個六角形的大桌子。和幾把椅子。一把有靠背的長椅。還有一盞放在地板上高脚燈。臥房中的天花板。是把星期日報紙的遊藝文字剪貼而成的。史丹孟夫婦造了這座房子。並不常住。但每逢星期日往訪的人。總以百計。他們倆殷勤招待。並無倦容。在冬天。史氏一家住在開姆白尼其。這是史丹孟事所在的地方。他們住居在那裡。已有七年之久了。

留日女生黃光瀲自殺

南昌函云。江西教育廳。昨據留日學生經理員鄧天民呈報。略稱本年五月二十四日。據本省留日女生梁淑莊趙競其等。來處報告。女子醫學專門學校本省女生黃光瀲。於五月十九日夜離寄宿舍。行方不明當經四出搜查。於次日在縣警署得悉。該生業已投海自殺。二十一日午前九時。屍體漂流於神奈川縣。鶴眞海町海岸。由眞鶴町役場。收該生屍體。暫行掩埋。以待家屬認領。比經該經理員與梁趙二生認明身體無異。以屍體業已腐壞。不易搬運。乃爲之火葬。將該生遺骨。携回東京。暫存下落合最勝寺。所有用費約四百元。係由該生於應領之棺殮費內開支云云。

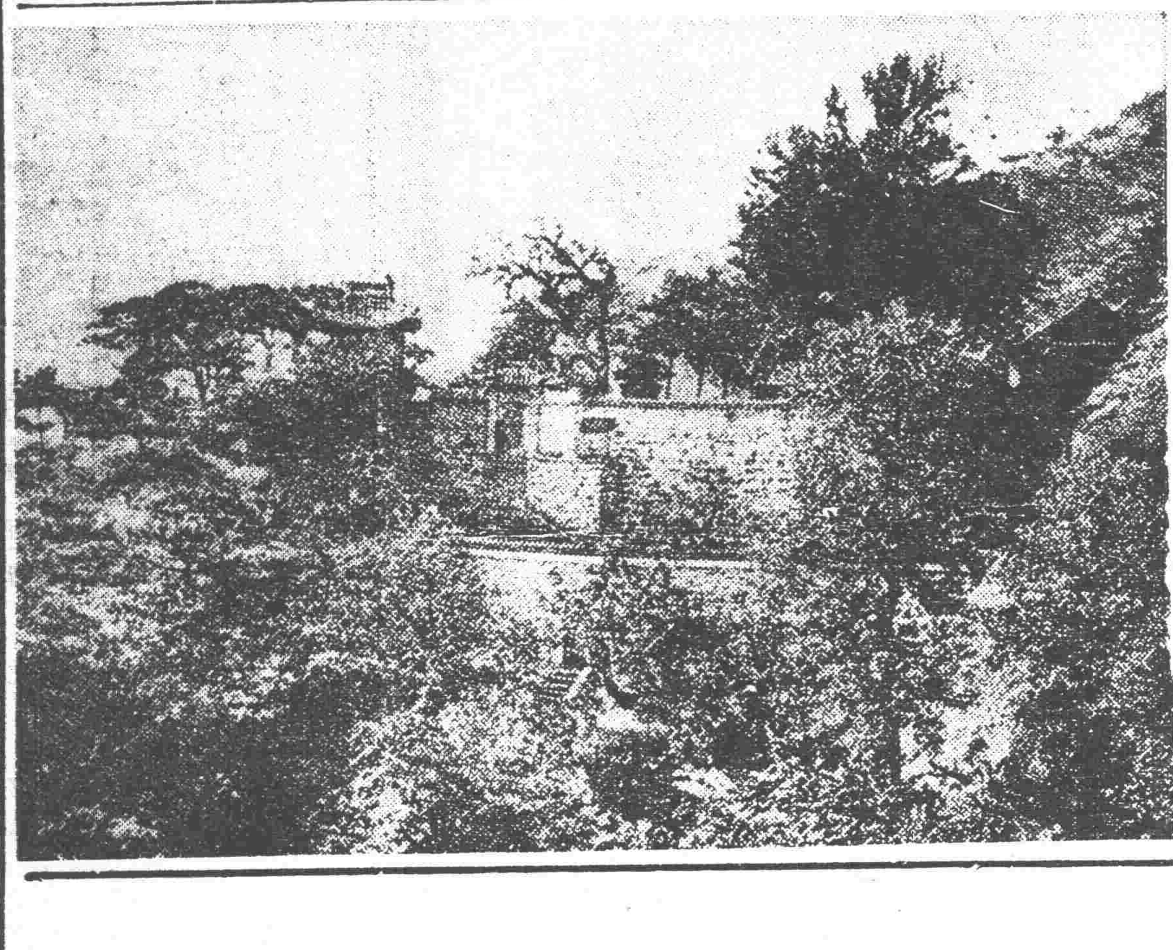

◇◇……千山無量觀夏景

伉儷傳

資助生育 保持美容

每盒五瓶 定價九元

統治：經不準 或前或後 白帶時下 身體疲乏 血液不足 面黃肌瘦 臨經腹痛 精神萎頓

能使：補助血液 增加精力 治療白帶 生育健繁

代理 大成公司獨家經理 （奉天）五洲藥房 大成藥房 震泰號館 天益堂 （營口）中西藥房 （安東）瑞祥泰 （長春）中西藥房 （吉林）五洲藥房 （江省）中西藥房 （濱江）環球藥房 泰華

本行代理美國哈列大威德生輕便車及附屬一切零件並修理如蒙賜顧無任歡迎

茂林洋行啓

奉天日站千代田通五番地 電話 一三〇八 一一〇〇號

香港付氏秘製補血丸專治婦女血崩血漏經期趕前久不愈者管保立效輕者一付保好重者兩付去根每付現大洋三元外埠函索郵費在內 各埠中西藥店均有代售 總經售處哈爾濱道外正陽頭道街

韓奇逢大藥房啓

英雄獨步天下

遠如購買大瓶者 附仿單自醫療法

金剛鐵色藥片是腳踏實地的出品。是切確由科學家求出來的。是偉大思想科學家最新方法所造成的是智慧經驗學術足備大哲學家所發明的。抱着可能必然的主義。有具能充分治腎的把握。能在最短期間內治好一切不幸的病。疾病最難醫者就是腎病。古今鮮見沒聞有能醫效腎病者。惟柏羅斯大醫生金剛鐵色藥片立能精益一切最難醫的腎病。該片是渤海已經承認爲醫腎高貴藥。內含百分四礦類質。一經服下立起化學作用。返生三之一紅白血球。有迅速驚人見效之舉由似而有認爲奇藥者。實未考其眞理焉。鐵是補血的。就是脊骨動物血中原素。稍有醫學常識者皆知之。血脈絡充實玉莖立舉。陽舉不是氣吹的。乃是血的作用。該片有偉大自然補血性。有不可思議神妙之魔力。服過數小盒以上當知其妙。主治夢遺腸弱精衰陽萎神經婦女子宮兩部粉刺歇斯卑。大凡吾輩患腎病非三年之久不能發。覺一經知覺。非相當服藥不得良好效果。近日有醫界病家之敵。就是空空洞洞恍恍惚惚創造稀奇異說大買投機的無效補藥。多受其影響病家傷財受其疑惑良可悲也。

美印度高加索柏羅斯大醫生金剛鐵色藥片
埠總經理處柏羅斯賬房總代售處亞一堂特約
總代理奉天大生藥房各埠均有代售郵票代價
加料每瓶現洋四元普通一元四
冒牌假金剛片很多請購者注意

發行處 江省中西藥房 吉林中西藥房 營口中西藥房 哈中西藥房

三友實業社 夏季中山裝特價

新時代新服裝

嗶嘰紗中山裝	原價三十元	現祇售廿七元
白帆布中山裝	原價九元	現祇售八元
制服布中山裝	原價九元	現祇售八元
黃府綢中山裝	原價十二元	現祇售十元
太陽布中山裝	原價十二元	現祇售十元
眞麻紗中山裝	原價十二元	現祇售十元
華達呢中山裝	原價三十元	現祇售廿七元
青嗶嘰中山裝	原價三十元	現祇售廿五元

男女新花方格絲襪及術美領帶均廉價八折

地址 遼寧鐘樓東

有翼之死神

蠅之軀體。污穢。常帶傷寒驚風虎疫痢疾等微生蟲傳染於君之食物。及衣服上而入於君體。速滅此能飛之毒物以免被其所害。請用

【飛力脫】殺蟲藥水。即能絕滅之。

【飛力脫】殺蟲藥水能於數分鐘內。將屋中傳染疾病之蒼蠅蚊蟲臭蟲跳蚤蟑螂與螞蟻等殺死。此藥水能深入微隙。凡蟲類藏匿與孳生之處。無所不到。而將蟲卵一掃而盡。

【飛力脫】殺蟲藥水。祇殺蟲。不害人且不污沾衣服用物。要知飛力脫與他殺蟲藥水。完全不同。因其殺蟲之力最大。且爲世界最大之殺蟲藥製造廠之著名出品。請即購用

【飛力脫】殺蟲藥水與噴射器。

（七）

美國殺蟲藥水公司 上海事務所 博物院路廿二號

黃罐黑帶

飛力脫者用鐵罐裝封

這一瓶子

註冊商標

有這一瓶的**味の素**
弄成了好味兒的菜
一家子同吃每屯飯
又好吃又省費甚麼
是快活滿面生春的了

獨占斯界之理想的

味の素

（味之素）

C—90

長生不老術

人類未來之福音　醫藥界之新發明

長生不老之仙藥　東亞各國伊古以來　皆有此種傳說　而一般人之欲獲得此長生不老仙藥之心理　則又無論東西各國人士　八九相同　不過安存此種願望　而苦實現之無遂　今幸有維也納大學教授生物學研究所々長斯泰因納哈氏　研究一種返老還童法　而使人遂其長生不老之希望現己從許多方面証明其完全成功　此種醫藥界之發明　實人類未來之福音也　據斯泰因納哈氏研究所得說婦人之卵巢　男子之睪丸　所分泌之生活素實爲身心活動之根源　而人物之衰老　即由於生殖腺之分泌作用減退或停止　反之欲圖　生殖腺健全　而使其分泌盛旺　則百歲老人　其活動力與二十歲之青年等　敝公司即本此理創製來福片　來福片之効用　專治陰虛　腎虧　精薄　精冷　陽物萎縮　舉而不堅　遺精　夢洩　滑精　見色流精　小便頻數　尿管滴漏　手淫過度　精腎渴衰等症　須知生殖機關失其効能　若不速治則体內　生活力日形減退　人生到此　毫無樂境　君若覺精易洩　四肢酸痛　頭暈耳鳴氣促心悸　即上列諸病之兆　宜速服來福片　强壯腎關　堅固精道　扶助元陽　滋補腎水　連服旬日　定能顯奇効　即無病而体虛之人服之亦能神經鑒敏　思想日新　精血充盈　扶陽正氣　誠濟世活人之寶筏也　若欲保永久之青春欲元氣增進記憶力及精神乎　去百病根保持自然之美防衰老而長生乎　保夫婦之情愛享受天賦之樂乎　則請速服來福片　來福片藥價每瓶洋二元五角　每六瓶大洋拾叁元　每打大洋貳拾五元

經理所

奉天四平街 大德生大藥房　奉天鼓樓南 五洲大藥房　奉天鼓樓南 歐美大藥房　奉天鼓樓南 永年大藥房　北京東四牌樓 東亞公司

遼陽西大街 義和堂藥房　鐵嶺西門裡 義和堂藥房　長春北門外 中西大藥房　長春北門裡 興亞大藥房　哈爾賓道外 泰華西藥房

營口二道街 中西大藥房　營口魚市口 五洲大藥房　營口永世街 興亞大藥房　芝罘朝陽街 華美大藥房　吉林糧米行 五洲大藥房

瓦房店新市街 德記大藥房　大連南監部通 華泰大藥房　天津鍋店街 傑記公司　西崗子永樂街 德記大藥房　其他各埠大藥房均有代售

萬國牌載重

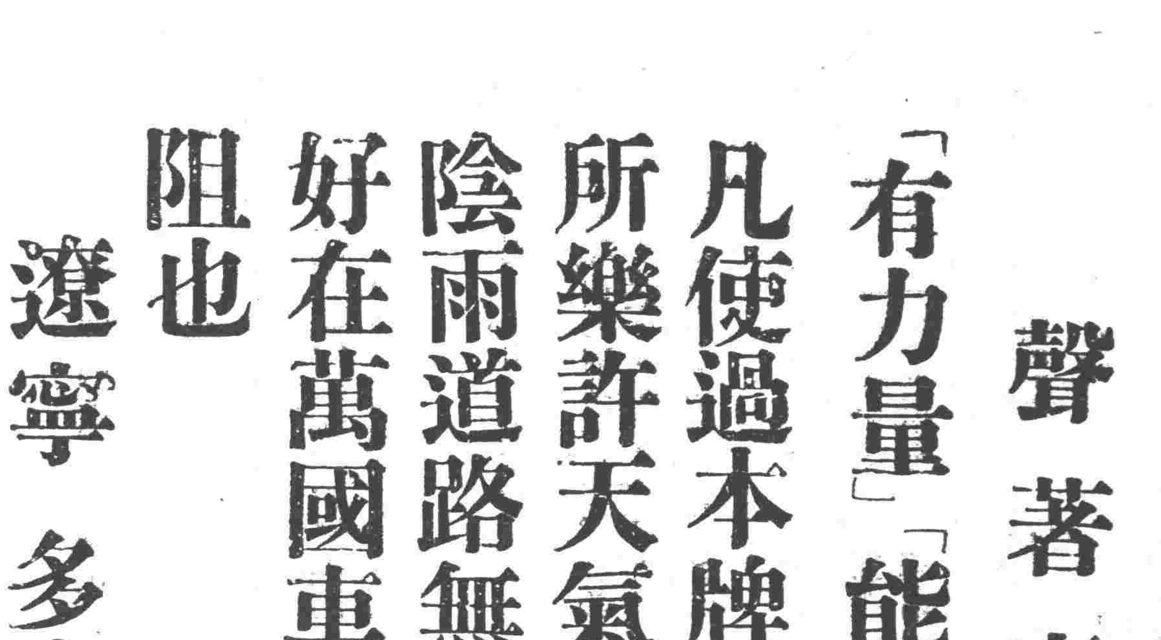

萬國牌載重　名滿全球　聲著東北

「有力量」「能耐久」凡使過本牌載重者皆所樂許天氣無論如何陰雨道路無論如何不好在萬國車則一往無阻也

遼寧　多小公司啓

電話　一五六一、二二二五號

現在我已十分强健

深感韋廉士紅色補丸之功

此乃南洋華僑陳君機人來書之結語也陳君現任安南市城街十號三利公司職員在口閱陳君來書之前且試一觀其肖像顧豐體胖目秀神清康健容顏躍然紙一望便知其爲壯者也然此近事也未服韋廉士紅色補丸以前彼固支離憔悴無異其他病人欲知其究竟之經過如何且看其來書自述

陳君來書云（鄙人身體瘦弱精神疲憊精力無不特工作不能盡職卽閱書亦覺興味索然此亦且悲使閉雖遍試各藥均未收效後容友人勸試服韋廉士紅補丸還幸有此一舉遂得恢復已失之精神與體力現在殊覺十分强健深感韋廉士紅色補之功也）

韋廉士紅色補丸所以能著如許奇效於陳君機人者因其爲環球無二之補血聖藥人類之疾病無論男女大抵皆由血虧而起見於夏令爲尤甚焉但服斯丸則血液稠潔所有諸虛百損未老衰弱腦痛瘦疾以及婦科各病均可消滅無形矣

價目每瓶大洋元五角每六瓶大洋三元郵費在內遼東總發行韋廉士醫生藥局上海江西路六十號

各藥房均有出售奉送衛生小書名曰『中國今日之所需者』如欲索取卽請寄一明片添寫姓名住址至上海江西路六十號韋廉士醫生藥局原班郵奉不取分文

韋廉士大醫生　Dr. WILLIAMS' PINK PILLS FOR PALE PEOPLE　紅色補丸

未服清導丸前

頭痛頭暈如何療治

肝陽上旺頭痛頭暈知之者已屬非對惟肝陽何以上旺則多因便祕故也但療治便祕而用猛烈瀉劑又屬非是因其損陽腸胃也清導丸和平微利實爲平肝導滯之良藥亦即頭痛頭暈之聖丹由西三泉鎮郵局衛君竣來書云「鄙人身患頭暈目眩肝火上升於玆數載今服清導丸一瓶諸症悉愈誠可感也」清導丸各藥房均有出售或向海上江西路六十號韋廉士藥局函購每瓶六角六瓶三元郵力在內

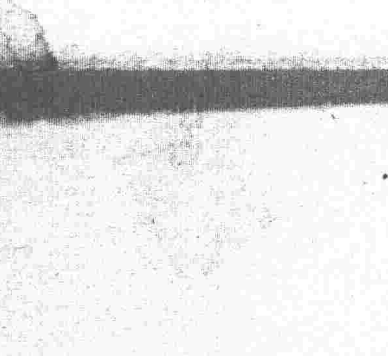

既服清導丸後

▲長 春▼

遊覽車展期一月

據交通界消息吉敦鐵路局長李蔭平現因各學校應放暑假之時特將吉林龍潭山間之遊覽列車展期一月並於六月廿三日卅日七月七日十四日加售二等遊覽票云

令查鄉鎮郵包稅

本埠郵局接吉林財政廳令開案查本省應徵郵包稅前經本廳規定改歸各稅局負責辦理玆准吉黑郵務管理局擬具辦法抄送郵局地名表先後通飭遵辦在案惟郵務管理局前送郵局地名表僅就設有郵局地方開列其郵務代辦及郵務傳遞處所並未列入亟應責成各稅局查明四鄉村鎮凡設有寄遞郵包之處一律照徵郵稅俾期普及以昭劃一仰該各處遵照認眞辦理具報查此項郵包稅爲省庫特種收入所有本省附收之票費軍費及五厘雜款均准暫免附收云

公安局淸查戶口

本埠公安局長修雲廷自任事以來對於保境安民不遺餘力商民莫不有口皆碑該氏現以靑帳將起恐有匪人乘機潛入埠內擾亂治安爲預防計特令各分局對於商民住戶從嚴淸查並飭不准私留住宿云

▲哈爾濱▼

呼海路通車典禮

呼海鐵路於民國十四年興工建修於十七年十月間全路通車惟通車典禮籌備處一切均已齊備于七月一日舉行三省各主席及各局長廳長或派代表或親身蒞臨計到有三百餘人並由船口開往海倫參觀列車一列云

東鐵開重要會議

自在俄國領事館搜查共產黨案件後呂督辦張長官張廳長均往奉天與最高當局磋商辦法現已返哈呂督辦即密秘通知華方要員日內開重要會議以解決不平之事云

各學校暑假日期

時屆夏令天氣漸熱特區教育廳爲順時計擬自七月十五日放暑假至八月十四日開學定期一個月已通令各校知照惟俄人學校則自七月初十起至九月一日開學云

▲吉 林▼

各校學期與假期

省政府現奉國民政府頒到訂定之學校學年學期及休假日期規程八條已令教育廳轉飭所屬各校遵照玆錄如下

第一條各學校以每年八月一日爲學年之始翌年七月卅一爲學年之終

第二條一學年分爲二學期以八月一日至一月三十一日爲第一學期以二月一日至七月卅一日爲第二學期

第三條各學校每年假期如左

暑假專門以上學校至多不得過七十日中等以下學校至多不得過五十日其起止日期于學校歷內規定

各學校寒假一律定爲三星期其日期于學校歷內規定之

年假三日（一月一日至三日）

春假三日于學校歷內規定之

國民革命誓師紀念（七月九日）孔子誕生紀念（原爲夏歷八月廿七日經行政院第八次會議即定爲現行歷八月廿七日）

國慶紀念（十月十日）總理誕生紀念（十一月十二日）黃花崗烈士殉國紀念（三月廿九日）均休假一日各學校應於是日舉行紀念或講演

第四條各地方特殊紀念日應休假者須由各大學區大學各省教育廳各特別市教育局核定具報教育部備案

第五條各學校紀念日休假每年至多不得過兩日

第六條除星期日及第三第四第五日各條所規定休假日期外不得任意休假各種集會日應於星期日舉行至國恥紀念辦法另定之

第七條專門以上學校校歷應由各該學校根據本規程製定施行並分別呈報或轉報教育部備案中等以下學校校歷應由各該主管教育行政機關製定頒佈並具報教育部備案

第八條本規程自公布日施行▲

▲營 口▼

奉令行使現洋券

營口縣政府昨奉省府通令略謂案據邊業銀行呈稱該行等聯合準備庫所發行現洋元角券十分充足以維圜法刻已發行現洋元角券流通使行懇請轉飭各縣商民人等一體使用等情該縣奉令後即便轉知所屬佈告週知云

現洋印花收奉票

營口縣政府昨奉財政廳通令略謂前奉省府令凡徵收捐稅各項均以奉大洋五十元作爲現洋一元至現洋印花亦以奉票折合收售該縣遂即遵照辦理云

法院改辦公鐘點

本埠地方法院辦公時間每日原有一定鐘點近因時屆酷暑時於昨暫行改訂由上午九時開始改爲八時至十二時下午一時至二時即行停止刻已佈告訴訟人等一體知照云

市政處頒發門證

市政籌備處長史敬一刻以處內人員爲數甚夥苟無識別出入難免混淆特製定銀色門證若干形爲斜圓正面係靑白旗徽章文曰營口市政交涉署背面頒碼文質彬彬已於日昨頒發各員佩戴云

各校遵令放暑假

埠內省縣市立各中小學校均於日昨直接間接奉到教廳通令本期暑假仍照從前辦法由七月十五日放假八月十四日開學各校奉令後一體預備舉行期考遵即放假而便休學云

▲遼 陽▼

陳局長愼重治安

第十一公安分局長陳振舉爲愼重治安計恐有不逞之徒乘隙圖謀不軌故特通飭各分所長督按各管界內嚴行巡查防堵云

令盤查招募護照

公安局奉管理處令開當此夏防期間各縣漸有招兵者務須嚴重盤查護照眞僞以防匪徒假借軍名乘隙思逞云

幸未淹斃

城內白廟村南有大河泡深丈餘昨有王姓幼童年方八歲在河泡洗澡偶一失足竟墜深處大呼求救適有農人瞥見即解衣下水出撈幸未淹斃云

破鏡重圓

邑西張家堡住有張廼慶之妻於去夏與王四戀姦潛逃後經張遣人四處查找迄未弋獲詎於日昨（二日）張前往省垣辦事在日站遇獲其妻當即領回安度夫婦始得團圓云

▲鞍 山▼

討債互毆

本站鐵道東八卦溝大什字街住戶李榮廷賣鮮魚爲業於本月四號下午七時許赴本街楊家鍋房向韓永級討要魚錢言語不週大起口角双方動武不料李榮廷竟被韓某打傷血流滿面二人同赴公安局論理如何了結容訪再誌

表店被竊

本站公安十一區八卦溝三道街路南東華齋於月之四號晚一時許突有竊賊踰垣而入因天氣炎熱後門未閉該賊混進前屋柜房竊去各種手表廿二個當報告福里派出所巡長幸雲山協同商團隊長武顯卿刻正密祕調查中云

▲安 東▼

公安局調換局長

安東商埠公安局近爲求人地相宜起見於日昨發表將埠內第三分局長傳實由君調充東溝第四分局長即以該局長王子貞調任第三分局長傳局長奉令後於日昨赴東溝接事王局長將手結公務交淸後即可來安赴三分局接事云

華商會長已產出

安東附屬地商務會正副會長屆期改選先選出評議員再由該員中推選會長已誌本報玆聞各評議員於日昨在商會樓上集齊頭次投票選舉正會長孫玉寶得十三票選爲連任正會長二次報票馬占鰲得十五票得選爲副會長三次投票選舉源增慶執事及某執事二人當選會董惟孫玉寶君被選爲連任會長對於會事必能認眞改革力求進步以副商民之望云

公安局救濟難民

安東商埠公安局前因魯省荒亂一般難民紛來北省路經安埠必須救濟特設難民救濟所一處當司收容過安難民初時尙絡繹不絕自今春以來陸續減少每日不過數名乃近來魯省兵燹雖過匪徒出擾又兼蝗災蔓延春麥不收無論貧富均難生活是以逃赴外省者日見增多故六月份過安難民竟達五十餘名均經警察送入救濟所食宿分給川資送出境外前往北省謀生于此足見魯省人民旣受兵災後遭荒歉無以聊生云

懸樑遇救

安東靑龍街住戶衣士良之妻於日昨夫婦因細故口角該婦乘夫走後竟萌短見在屋內懸樑自盡適遇隣人前往借物發見當喊近鄰多人將該婦鬆繩救下幸爲時無多旋即蘇醒未致喪生婦人之愚於此可見一班云

▲大 連▼

公餞村岡司令官

大連民政署大連市役所大連商工會議所及大連小崗子華商兩公議會等發起擬於本月九日正午在大和旅館設席公宴村岡司令官以資餞別並希望一般市民參加云▲

審判槍殺安住案

關於槍殺安住大連地方法院長之盜犯孫雩德第三次公判於四日午前十時在法院第一法廷審理經森本法院長與長島小畑兩判官及高井檢察官並官選米岡辯護士等會合公判將槍殺安住氏當時經過情形逐一審訊畢高井檢查官要求將孫判處死刑經米岡辯護士力辯證據不實故森本院長改定十八日再行開廷判決云

開催親善茶話會

伏見臺公學堂高一女生等因春季受日方日本橋小學校六年女生招開中日親善懇談會雙方頗見熱烈故伏見台公學堂爲答禮起見於五日午后一時在該學堂招請日本橋衆女生徒開催茶談會以敦交誼云

張購飛行機運連

遼寧張漢卿長官由外國訂購飛行機五架現由三日入港之格■德奧耳號載運來連並擬日內隨列車運赴遼寧云▲

捉獲行使僞幣犯

數日前沙河口方面發見行使交通銀行僞幣詐取六十餘元物品事件沙河口警署正在暗行調查中果於五日午前八時見二華人持五圓僞造紙幣購物即將二人捉獲送署鞫該二人一名毛成義一名周玉明目下正在嚴重鞫訊中云▲

徹底整理塵芥箱

大連署衛生係鑒於市內塵芥箱十五年設置者已多破壞殊難適用故目下正在徹底調查更換加改善對於此項破壞之塵芥箱嚴行取締云▲

誘拐犯被控逮捕

千代田町共樂堂第九號丁翠雲係被人由山東山與誘拐來此者實與娼窩迫翠雲操皮肉生涯將來期滿後更擬轉賣他方翠雲不願爲娼被禁於暗室受百般凌辱更被奸汚五日翠雲倩大連辯護士爲代理人訴於司法當局當將住所不定又無職業之周來武及其甥周景華二名逮捕按誘拐犯及強奸犯正在審訊中云▲

盜米養親

市內山城町四番地協和寮食堂廚役祈楠慶自去年七月以迄今日私將廚房白米盜出四斗餘託其親友帶往鄉里奉養双親現被主人察覺四日送交沙河口警署懲辦云▲

預防豚疫

沙河口警察署衛生係鑑於夏季最易發生惡疫稍有不愼即行傳染爲預防管內養豚住戶發生惡疫計定由七月二日起至廿日間對於所轄村屯養豚各戶施行豚疫預防注射以免惡疫流行云▲

▲貔子窩▼

山東同鄉會募捐

貔子窩西街巨商王生旭昨接大連山東同鄉會寄來募捐册子十本爲本年山東省登州轄內近海各縣兵燹之後復患蟲災人民之苦莫此爲甚該會此次募捐極力通行非常認眞今求該號爲之代募想我埠不乏仁人善士對於斯種義舉必能樂善好施惠及災黎云

工廠完善

西街瑞興泉燒鍋附設精米所揀米者皆爲女子常備工人約卅名忙時或有加班該所內設備完善秩序純良諸女工循規蹈矩頗爲市人讚美雖係最小之女工廠但內部之完美誠爲近時不可多得云

巡捕出所

旅順關東廳巡捕練習所今次派來出手巡捕楊劉二名已於七月二日到貔現在本署警務課候示服務云

▲鳳 城▼

中學招生

本邑縣立中學校長季子心辦學熱心玆查本學期中四中五兩級畢業於下學期須續招新生於日昨佈告有志求學者可速來校報名勿失機會云

初選揭曉

本邑於上月廿七日初選財政局長在各區公安分局投票一區當選人爲楊九澤董實王蔡景涵三人聞訂於七月二日在城覆選云

暑假有期

本邑教育局奉廳令謂本年暑假已規定陽歷七月十五日起至八月十五止亟宜通知城鄉各校一體遵照該局已於日昨通知云

因何投井

昨晚有一孫某年四十餘歲身穿藍布長衫膠皮鞋投入南街秦家榮園之井內淹死公安局已飭人將屍體撈出檢驗令左右兩鄰購棺掩埋矣

因何自縊

距城三里許門家堡子村西街頭小廟附近於日昨發見吊死男子一名後經該村人詳細調查知係本埠山東街慶發泉醬園子櫃夥姓霍年約卅上下至其自縊之原因傳說不一有說家徒四壁生計艱難者有說因病乏資診治竟生厭世之心者究竟未知孰是云

▲鐵 嶺▼

新教養廠長視事

本邑教養工廠成立半年有餘王岳生廠長對於廠務力加整頓不知因何忽於日前辭去廠長職務新廠長吳崑山業於日昨到廠視事云

令呈報禁煙成績

本邑縣政府頃奉遼寧省政府令略謂本省禁烟曾經通令辦理迄今數月辦理情形如何各縣有無私種者亟宜考查飭將禁烟辦理成績若何詳細具報云

▲太平川▼

選財局長

本鎭公安第六分局因奉縣令選舉財政局長該分局長爭廣勝招集商會長賈鳳鳴農會長劉萬和等多名於卅日正午齊集農會票選結果周魁五得拾票王冠三得十票王現臣得五票該局長即日呈縣政府以便復選云

▲西 安▼

請委縣府二科長

西安縣政府第二科科長馬子玉辭職專任縣立第一苗圃主任後經齊興華總長委任曾充靑原縣收支員于錦川充任于因事辭差業經照准所遺西安縣政府第二科科長一席近經齊縣長委任前充靑鄉承審係恩普接充並呈報遼寧民政廳請予加委以符廳令而昭愼重云

令調查地理河流

西安縣公安局奉到遼寧公安管理處訓令內開因注重兵事要害起見須將縣境內之關於兵事要隘詳細調查繪報再有西安縣境爲遼河之東源其發源地勢以所經過之流域如何須詳細調查呈報等因公安局長伊鶴卿奉令後特將該局行政課長趙希雅切確調查詳細繪報以昭核實而符處令云

棃園復活

西安縣自開闢以來經紳商各界首要人士在平康街組設戲園一處以資興通地面熙有年所前者因該園生意不佳虧賠甚鉅已在西安縣政府西安縣公安局市政公所各處呈請備案荒閉業准如所請玆有人又在以上各處呈請開演有謂爲仍舊唱戲者有謂係演唱洛子者究竟如何於開演時定能分明云

▲綏 中▼

財局長赴省應試

本縣財政局長應試曾經縣府依法票選初選當選人業經詳誌本報玆聞日昨覆選揭曉楊樹滋趙啓華范賓侯三人當選刻縣府將三人送省呈遞履歷以憑考試擇一委任云

▲錦 縣▼

公安局預防時疫

錦邑公安局以現屆夏令霍亂赤痢傷寒猩疾等時令病長易流行其傳播媒介或由蚊蠅或由生水或由接觸不愼在在堪虞爲預防起見特令衛生課一面張貼衛生各種標語使民衆知所趨避一方取締腐物氷膏等不潔之食品以重衛生而防疫癘云

縣督學報告學務

錦縣督學徐襄閣現已暑假臨邇業將城關及各區學校完全視查一周其中有成績優良應予嘉獎者有敎管稍差應飭改進者特別完善應請記功者故就本學期視查之所及彙成報告呈送教廳矣

交大歸併圖書館

駐錦東北交通大學校長汪悉鐵以該校只辦理一科範圍縮小爲樽節經費特將圖書館歸併庶務課實行裁員該圖書館長杜靜濤現已辭職返昌圖原籍另謀他就矣

第一分局長易人

錦邑公安第一區分局長朱翼仙因事辭職遺缺不便久懸濤局長特委王偉烈接充王係警官學校畢業在錦警界服務多年辦事認眞頗著成績視事後對於一切事務無不積極改善云

成德女學校招生

錦邑朱子樵將軍以錦境學校林立頗稱完備惟女子中學尙付闕如以致在高小畢業欲升學深造者非赴遼寧即赴天津其中困難良多爲救濟此種困難特捐鉅欵在城內天乙公司舊址設立成德女子中學一校先招初中丙級學額六十名已聘陶傑人爲校長秋季即實行開辦朱氏熱心興學造福女界洵屬難能而可貴云

▲錦 西▼

火車軋人

北寧路高橋站上月廿三日晚十一點由東來三次特別快車例不停駛甫經人站有乘客由車跳下被風捲入軌中立將頭部軋斷即時殞命經該站路警將被壓屍身由道中移出僅一無首身軀無從辯認何方人氏由該屍衣中檢出信一件係五區界葦山屯郭鐵匠爐執事該站長即用電話通知其家令前來認領云

▲台 安▼

王視察調查公安

省派公安視察員王佐華於上月卅日來台下榻於旅店翌日即赴公安局檢閱卷宗簿及收押人犯繼則點驗警額異常嚴苛復於三日招集各分局長及隊長等齊集公安局與會討論各項應辦警政並演說處長勸治胡匪關心民瘼之苦衷視查之意義不惜舌敝唇焦諄諄告誡迨下午三鐘閉會閱所查公安局各項均屬辦理合法未有瀆職枝權情事至本月四日該員又赴縣境各分局視查去矣想台安之警官受此次之訓查能否剷除舊習姑誌以覘

▲梨 樹▼

視查員日昨來棃

奉天全省公安管理局視查員金伯啓數日前即有來本邑之訊李局長預備迎迓昨二日午後進街下榻於公安局據聞該員在四平街因有某私賣鴉片持槍行兇案調查明確解送法辦明日（三日）先視查本城再赴各區查竣即行回省云

省視學來棃調查

遼寧教育廳特派視學王某於昨二日來邑下榻於敎育局聞該視學調查手續先由城裡男女各級學校然後協同各局長再赴各區調查縣立私塾各校是否合格以便回省報告云

▲開 通▼

縣督學下鄉查學

縣督學王玫少年老成學識優長前充開安贍三縣視學對於視察學務非常認眞今春教育公所改組該視學仍蒙教廳當局委充現職聞該員日昨特員安君赴鄉考查各區鄉校約十餘日始能返局云

平抑物價

本邑縣政府昨奉省令規定奉票價値現洋一元等於奉大洋五十元業經飭屬並佈告商民遵行在案但查近日市面物價陡漲推原其故實由商民因奉票價格固定不便操縱又恐受損失故將物價妄意抬高以便漁利金融表面雖稍鬆安定物價未平人民實受無窮之痛苦似此漁利取巧手段殊非公平開遏縣長奉令後當飭公安張局長商會王會長招集各商會議按照物品列單厘定價格標準並諭各商公平交易取利不得過子四分如過四分即爲故意抬物價從重罰辦並派員隨時抽查調閱賬簿以觀有無陽奉陰違之事似此辦理民生稍能維持云

▲瞻 榆▼

李縣長接印視事

瞻榆縣長李隆靑于上月卅日蒞瞻住永盛興燒鍋玆誌本報諒於日昨（一日）入府與劉縣長接收淸楚即行視事云

農商餞劉縣長

瞻榆縣農商會爲劉縣長餞別特於昨（二日）下午二時在會發園飯莊設席並邀請原向二調察員及周視察員及各界首領作陪宴會之間杯酒言歡約兩小時始散云

視察員招開會議

遼寧公安管理處視察員周瑞山現已將各區視察完竣一切興革事宜亟應招集會議以便改良故特于今日三日已將各分局長及各村正副招集到局發表一切云

吏調查員赴懷

省派之瞻榆開通懷德康平四縣調查員原宗翰向宸賡二氏來縣調查已誌本報聞現該調查員等已將各機關視查完畢遂於即早（三日）離瞻赴懷德縣調查云

▲通江口▼

所長會議

公安第二分招集所屬各分所長於月之三日到局會議重編戶口查拿游民及維持公安事宜云

解來游民

有游民孫洪禮黃永强被公安第二分局拿獲帶局備文於月之三日解交縣公安法辦云

遼河漲水

河水乾涸四十餘日乃月之四日遼河水漲二尺有餘待水船隻紛紛張帆搖櫓南下云

▲盤 山▼

雜捐改現

財政局長王康九奉財政廳令謂所有地方雜捐統於本月一日一律改收現洋奉票折合每元按照小洋六十元核收已飭各局知照云

派兵勦匪

縣五區一統河地方發現大幫胡匪該村附近居民頗爲驚恐公安大隊長吳鳳儀聞訊當即派兵前往痛勦云

跌倒斃命

縣街住戶王文聚年來身軀強健雖年逾花甲而精神矍鑠昨二日因事上街行至戶外爲石跌倒當時氣絕一瞑千古云

▲賓 縣▼

金局長調查歸來

賓縣公安局局長金葆宸前者奉令赴南山一帶調查烟苗昨已公畢回歸閱南山一帶並無偷種情弊當將取具之各村長甘結存案備查云

雷擊疑火

本邑於七月二日午間忽然黑雲四起雷聲大作當此之際警笛鳴鳴傳聞南街火警消防隊以及商工各界齊奔南街始知係福順祥燒鍋之燒酒屋內被雷火所擊其樑柁門框土墻均留有爪痕幸而炕上倒臥二人無恙有無擊斃何物不得而知

▲同 賓▼

公安局整理路政

賓縣城街道失修有年每逢陰雨泥濘行即平時亦凹凸不堪步履自公安局長關峻五蒞同衛生股長張軼五對於路政力加整頓雇車拉土重修濠溝並督飭臨街商號住戶不時舖平對於衛生事項尤能特別注意云

任命稽查

軍警團稽查處稽查官出缺辛統帶因職務重大遴選物色於日昨任命老成持重之辛永林接充云

▲樺 甸▼

蘇甲長私賣公器

三區甲長蘇某（名姑隱）天性乖僻魚肉鄉民自民國十四年秋藉金錢魔力向本地紳戶百方獻媚始得該區甲長一席而蘇某以爲一朝權到手便將令來行於是勒索鄉民如此數年大發鉅財嗣經紳戶聯名攻擊業于去冬失職渠以爲旣已丟差無所恐懼遂將民衆醵資共製大槍三枝秘密賣出迨至今春大出擊錢建設廳厦并購沃田若干垧於是前數年之窮漢今一躍而爲富家翁矣此刻經百十長劉某方某查明其私賣公槍劣跡大爲憤怒擬即據理力爭不達目的不止云

體恤難民

公安第一分局所巡官胡錦齋老成諳練克己愛民以故深爲商民所愛戴惟本年由春組夏魯籍難民來樺者甚數該巡官即惻然憐憫盡量安撫并躬身送各難民渡過城東輝法河渡口以免舟子勒索云樺

胡匪架票

城內糧戶桂某家稱小康早爲匪人所垂涎日昨親赴城北五里北台子地方視察自己開辦之瓦窰渠乃率同夥工一人旣到窰上遂由林中竄出大漢六名手持匣槍一擁而上當將某東夥兩人扭住鑽入林內嗣經匪人問明某甲係屬夥工當即放回并贈言曰你赶快回家報知你東家立湊官帖二百萬吊抽贖遲則撕票於是某夥工抱頭鼠竄回家報知東主作速計較云

▲五常縣▼

檢驗路斃

本邑芽泡地方日昨報告道旁有一無名男子之屍身經縣政府派第一區分所長劉匯川帶警前往該處携同百家長等檢驗該男子年約四十餘歲不像農人身有烟袋一條草帽一頂詳細驗畢即日回縣報告云

二長對調

據縣政府傳出消息保衛馬一隊長楊立中與警察六區分所長有對調之說確否屬實尙待再誌

更換隊長

本邑五常堡公安第四隊長張堯章日昨奉公安局命令調局令候差委遺缺委趙某接充於二日到差任事云

▲延 吉▼

屠宰潮愈形激烈

各屠戶抗拒屠宰場屢經商會交涉終無結果是以重行會議將已往情節呈報交涉署批令公安局予以和平了結各屠戶因稅價提高超越三倍數日以來仍無端倪是以營業損失浩大於日昨電報省政府據理判斷靜候電示云

重物停郵

本埠郵務局於日昨佈告爲奉令停止南省郵寄笨重物件略謂昨奉北黑郵務管理局通令因南省時局不靖火車往往停駛於笨重郵件運轉不靈應即暫行停止郵遞云

木料落價

本埠燒柴年來價値品貴木排每丈售官帖一千吊近來忽然跌落每丈只售官帖六百吊查其原委係運來木排頗多難覓顧主加以各木棚需款甚急是以跌落云

集市人稀

本城集期每逢四九擁擠異常攤床滿市近來天雨連綿道路泥濘一般買賣物品者均各裹足不前是以集市寂莫幾乎斷絕人跡云

竊犯被獲

天圖路延吉車站六月卅日早五十一次列車售票之際時有慣竊楊福將師範生向某之錢包竊去當被何某知覺報告鐵路警盤實連同証物人犯送往鐵路警察隊云

▲泰 來▼

添崗警保衛治安

泰來公安局局長房德庫蒞任以來對於警務嚴加整頓局員及警察亦無不遵守警章刻爲保護街衛治安起見在各街巷設立崗警防備意外以維交通云

▲海 倫▼

局長逐鹿

本邑實業局局長華子奇任職年餘現因公民控告業已呈辭照准遺缺未便虛懸經成縣長保丁向宸鄭文思張品三等呈請省農礦廳揀委究竟將來鹿死誰手倘難懸揣云

早婚宜禁

近年以來黃年完婚者數見不鮮問其年不日十一即日十三四歲實弱種弱國最大要點望有管理責者禁止之實强種强國之最要也

法價跌落

江省法價本依哈洋爲升降今春哈洋提漲法價亦提高至二百九十吊玆以哈洋低落法價亦隨之低落今日縣政府出示佈告大致謂奉財政廳電開由七月一日起徵收大洋法價改爲二百七十吊除將奉文日期呈報備查外合亟仰人民一體知悉云

外人麕集

自呼海鐵路通車以後市面日漸發達各地商賈雲集而外人亦多有至者查海倫並非通商口岸未與外人訂交易條約今外人紛至其中含有特種行爲亦未可知據調查所得城內日人四名俄人九名均寓於各商號若韓人尤夥多種水稻者全境計之約有三百餘名云

歇業查封

本邑西街路北巨商慶昇太開設有年外觀營業甚形活潑究其內幕不知若何賠累極巨現於端陽節前宣告歇業報請商會查封云

▲慶 城▼

局長盡職

城裡公安第一分局局長金城山由鄉二區調轉以來行將一載對於地方行政司法衛生各事項奉法執行不遺餘力現將戶口調查清楚街市上攤床床幌帘水溝廁所等等均經指揮整齊對於酒飯茶肆娼窯梨園及暗娼烟賭處所晝夜帶隊查禁懲治不法以維安寧入夏以來催令商民各戶注意衛生清潔事項以免發生傳染病症云

雨水調順

縣境入夏以來耕耘將竣田苗暢茂桑麻萬長已呈豐收預兆日昨又値用雨之際天油然作雲沛降甘霖三時許雨量調和移時天晴一般農民莫不欣喜以爲今年雨水調順云

燕巢古刹

城南五十里紅石砬地方三淸宮古刹內有數椽茅屋僅堪容居道士行將傾圮去春祥來紫燕一雙不嫌破敝結巢樑間嗣生四兒日夜呢喃與道士作禪心伴侶及秋北燕南旋而此巢六燕并未歸去至冬僞道士香覺審視六燕顚倒巢內皆閉目不動撲體猶溫遂葬護之以觀究竟迨今年春社之日該燕等精神恢復振羽巢邊似對道士作謝意旋即翔翩飛去銜泥銜草復在樑間添築新巢不知今秋還能走否查燕本候鳥至秋必走而此竟容留此間寒帶地方且卦食蟄居洵屬奇罕故誌之以供博物家之研究

▲木 蘭▼

查禁煙賭之嚴厲

丁蘭昇縣長蒞任以來對於煙賭深爲痛恨一面出示曉諭禁止昨又重申嚴禁勿論商農人等及軍人犯者即懲定不贍徇情面日前丁縣長帶同守衛隊長陳雨亭李稽查及兵丁往城外附郭各屯搜查煙賭匪類查至拐把子橋屯遇獲寶局一夥當即帶署看押如此雷厲風行煙賭肅淸指日可待也

▲滿溝站▼

富紳成立義務校

本站南二道街紳戶林茀山以近年來貧戶來站者日增寒門子弟多致無力求學林君爲注重道德普及教育起見乃以私宅房舍設立貧兒義務學校分男女爲兩班自行教授以資啓發云

產於道路

本站日前午後四句鐘北來票車進站後有朱姓夫妻搭車赴哈其妻已屆分娩之期在車上展轉難忍自覺羞愧難當面如土色其夫聞知異常驚駭隨促妻下車傍觀之人蜂擁圍視該婦已難行隨臥於地上呻吟不止頃刻瓜熟蒂落嬰兒已產於襁褓中經其夫買車至匯通源客棧下榻云

▲海拉爾▼

收買大宗軍馬誌

本埠地近蒙陲出產以牲畜爲多其中最著者以馬匹爲最是以歷年收買官馬多由此地本年五月間由副司令長官公署派參事王樹棠副官王貴廷張慕賢王秉權薛慶平崔亞樵並軍需關子振等携帶現款到海買馬下榻于裕發棧每晨在公典廳後院督同各員逐匹檢驗非常認眞現已挑妥兩千餘匹仍未竣事訊聞此次來海收馬原定額數爲三千匹每匹價哈洋較諸往年定價幾增一倍云

▲富拉爾基▼

校長被打

富站特區小學校係校長與某教員因女生講問題暗起波折前星期日孫校長同友人遊逛公園某教員亦在公園與校長相遇同在涼亭休息某教員向校長用此波折由何處發生致起口角當經某教員動武打的校長不省人事立請普濟醫院王鵬九院長診治翌日稍愈即將教員斥革云

▲朝陽縣▼

交通銀行已開幕

本邑交通銀行已於七月一日即舊歷五月廿五日開幕該銀行之設施爲活動金融維持市面起見凡各商號如有匯兌款項或存放款項或將紙幣兌換銀洋均行辦理云

幼女被拐

本邑大十字街北第三條胡同住戶王某之女年纔十一二歲今晨在街獨行偶被一面生男子誘逼偕行不意行至城外竟爲識者拿獲送縣嗣因該男子者謂其係飯館手藝於今春染有精神病到處胡行並非實在拐帶人口販賣者流惟現在縣政府尙未裁判云

▲赤 峰▼

興業又發行紙幣

熱河興業銀行爲維持金融活動地面起見在熱區發行不兌現成元流通券及五角二角一角各若干現經該總行鑒於前項角票有缺乏之虞又發行一種新式流通角票與舊式不同計一角二角伍角印有票樣令發各分行轉知各機關行使與前發行之流通輔幣同等價値上勿得歧視云

本日各游藝劇場所演節目披露

本報爲提倡藝術廣播消息起見特在本面闢一專欄按日代各游藝劇場披露所演節目不收刋資如能將次日所演節目先一日午前（十一時爲限）送至本報日即可見諸報紙

遼寧廣播無線

下午
六點三十分　外國
六點五十五分　中國唱
七點十五分　東北各埠
七點廿分　中外新聞
七點廿五分　氣象預告
七點廿八分　時刻報告
七點卅分　廣播消息
七點四十分　游藝園戲曲

浴新池屋頂茶社

劉寶全　早 華容　晚 長板
常樹田　早 卓二　晚 開吊
王佩臣　早 捎書　晚 自嘆

商埠游藝園

京戲白天：董玉蘭 別宮　筱玉霞 祭江　于月樓 伐子都　碧云霞 玉玲瓏　于佩瑤 靑風亭　粉牡丹 貴妃醉酒　郭筱芬 河下得寶　周嘯天 定軍山　王少泉 湯平關

夜戲：董玉蘭　于佩瑤　于月樓　碧云霞　粉牡丹　郭筱芬　周嘯天　王少泉　筱云鎧　廻龍閣　美人計　馬上緣　二本雷峯塔　狀元祭塔

評戲白天：劉玉霞　賈云廷　金鋼鑽　張筱舫　全班合演

夜戲：劉玉霞　張筱舫　賈云廷　金鋼鑽　元旦日　三河縣　[illegible]

電影：留學歐美大技術家張寶慶　男女各樣 [illegible]

今日映演　五鼠鬧東京

工業用 礦業用 農業用 家庭用
各式水崩
消防救火用水龍頭
鐵管子 水龍帶 俱全

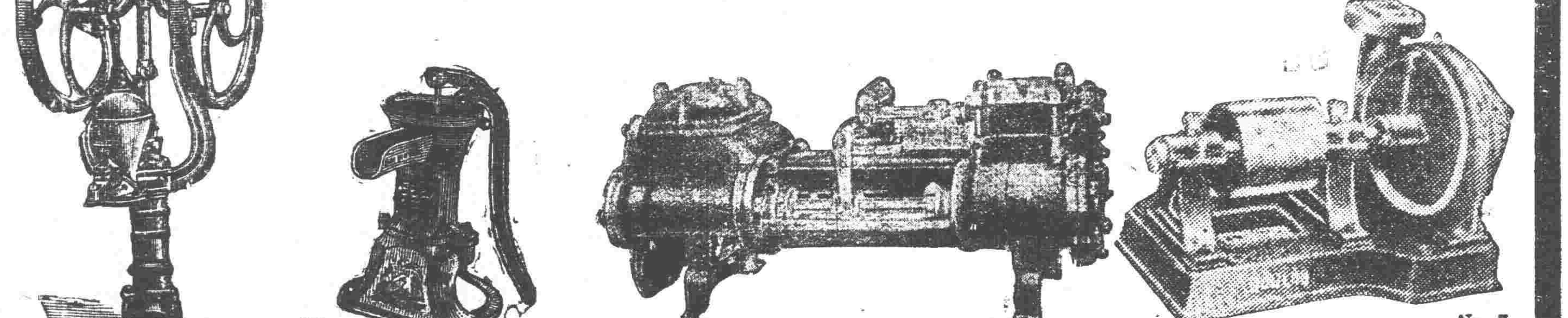

No. 7

奉天浪速通 合名會社 藤田洋行

人造乳是下奶最有效…效…驗的葯
各埠葯房均有經售

定價 每瓶現大洋壹圓 每打現大洋拾圓

人

監製發行
永年西藥房

商部註册 靈芝商標 天津
馮氏斷癮救苦金丹
中央禁烟委員會張主席題贈（除惡務盡）
▲天津特別市展覽會得特等獎（一百分）▲社會局出示保護
▲直隸省長傳諭嘉獎▲山西省署核准備案▲天津警廳化驗註册
▲太原警處出示保護▲漢口警處核准立案▲上海商會給證獎勵
▲津埠官紳允予提倡▲駐津領事均極贊揚▲各拒毒會試用有效
▲風行海內六十二年（本堂自清同治七年設立）
此丹專戒嗎啡海龍英等毒及鴉片癮經者（一付分八次用）重者（三付分兩星期用）均能和平不吐不瀉痛苦毫無於不知不覺中將癮斷淨且飲食驟增精神煥發已呈各省官廳化驗註册復經▲天津烟台濟南河間黃縣沙河安國昌黎無錫宣化涿縣紹興等五十六拒毒會試用成效卓著戒除者已指不勝數收到各縣謝函証明書▲前曾逐日在天津各報披露每付僅收回藥本現洋一元▲本堂為輔助拒毒起見如蒙各縣拒毒會函購者價目尤格外克己以盡濟世之心外埠函購加寄費八分或用**郵票一百十三分替代**此丹已於本堂發行六十二年非似市上藉廣告售假藥騙錢欺人者所可比擬是以本堂備有印功效證明錄（如將此廣告剪下附郵票二分當即奉閱）
▲**益世保胎膏** 專治婦人小產滑胎一症神效異常
▲招請外埠經理處
天津西馬路宣講所前九十四號峻芝堂馮家藥店謹啓
奉天經理處盛泰報局

丙寅公司五金部 廣告
本公司現由東西兩洋著名大工廠運到最新五金等貨茲將各種現貨名目分列於後
新到現貨特別減價
金庫 磅秤 旋床
洋鎬 鑽床 手鏇
平鐵 鉛絲 鐵筋
引手 臭油 刨床
方鋼 洋灰 瓦壠鐵
總公司遼寧小西關電車路道南
分公司吉林省城內翠花胡同

獅球
獅者百獸之王也 球之世界還球也 獅者立於球上者 森洋行特製之時 辰鐘之商標是也
凡代有獅球牌之商標各種時辰鐘機器堅固裝璜尤美且能得準確之時實非他雜牌所能與比若此物美價廉之貨恐不易得如蒙賜顧方知言之不謬也
遼寧日站春日町 合名有限公司 森洋行
私信箱日局六六 日電話長三一七二一番

製品 鐵道車輛。鐵道路線附屬品及信號裝置。鐵橋鐵桁。鐵骨鐵屋。豆油容器。暖爐類。
本店 大連市沙河口臺山町 電話 代表共通番號 九一五一番 夜間及長距離 九一五三番
株式會社 大連機械製作所
支店並分工廠 奉天西塔大街三丁目（電話二〇三番）
要目 瀛罐。瀛機煙突。各種機械類設計製造据付。鑄鐵管。鑄鋼。鑄鐵並眞確鐵物。酸水素瓦斯。

○夏季服生殖靈○
○功效倍於平時○
補藥大都不宜於夏季惟眞正德國返老還童『生殖靈』獨宜於夏季蓋此藥滋補不膩性質和平能隨天然之熱力助長其功效在平時服兩盒可以見效者夏季服一盒即可見效平時服兩月可以見效者夏季服一月即可見效凡常服『生殖靈』之諸君咸知之故本行『生殖靈』全年之銷數當以夏令為最大茲當夏季惟恐供不敷求爰特先期由德大批運到無論躉批零購一律現欵交易惠顧諸君請駕臨或通函哈爾濱遼寧大連三處敝分行購買可也
奉送 現本行印有最精緻金面生殖靈報告書附近代名人才媛照片如蒙函索或函索請書明姓名地址並蓋章立即照贈寄上不取分文

●返老還童生殖靈之服法
不論男女。每日可服三次。每次二片。飯前用開水。茶。或咖啡吞服。連服三星乃至四星期。則雖年老衰極者。必自覺效驗眞確矣（藥性平和請安心服之絕無弊害發生）
（一）凡服生殖靈藥片者。其見効之時期。因各人之年齡體質及病體之輕重而不同。有服四五天即見効驗者。有服四星期以上而始見効者。故服藥者。必須有忍耐心。切不可中途自棄。或以為病體少差。遽行輟服而致功虧一簣。
（二）服藥後。不論男女。精神倍加。身體强壯。春情勃發。夫婦間發生一種不可思議之快感。往往情不自禁。或至濫泄藥力。故望於服藥期內以獨宿保養為宜。

眞正德國男女用生殖靈主治一覽表

男用生殖靈主治各症	女用生殖靈主治各症
返老還少	返老還少
陽萎早泄	月經不至
夢遺滑精	月經不調
精液減少	經痛經少
淫情缺乏	性慾減退
發育不全	發育不全
神經衰弱	不能受孕
四肢倦怠	子宮寒冷
視力減退	交接不快
腦力衰弱	動脈硬化
懲忡健忘	虛肥黃胖
精神恍惚	毛髮稀薄
食量不進	毛髮早白
夜不安眠	顏面早衰

特別注意 男子不可服女用生殖靈服則乳大貌美聲細心柔化為女性故男用生殖靈特裝金盒購時時特注意
特別注意 女子可不服男用生殖靈服則乳小鬚生聲雄膽大化為男性故女用生殖靈特裝銀盒購時特別注意

德廠最近報告 生殖靈治愈上列各症全世界合計收效者共男女四百七十餘萬人

生殖靈發明人史坦那博士之言
返老還童生殖靈。對於上列各症。確有還少之力。再造之功。服後不但宿疾全消。且能轉弱為强。還少為童。故史坦那博士云。人非因老衰而生殖機能衰弱。實因『以機衰弱』。而後此可怖之老衰。乃隨之以生。故如生殖機能强健。則此可怖之衰。須服自席捲以去。故欲生殖機能强健之返能老還童生殖靈藥片。

…生殖靈…
實驗程序
連服七天……食慾大進元氣倍加
連服一月……生殖機力絕對强壯
連服二月……白髮變黑容顏還少
動物試驗……使老狗服五天立見還少揚揚交尾

德國政府男用女用生殖靈 每盒四十片可服七天定價大洋七元 每料四盒可服一月定價廿八元
上海三德洋行獨家經理
大連分行浪速町二丁目七十番
哈爾濱分行道外正陽八道街口
遼寗分行大西邊門外二經路口

打倒仿冒假藥
眞正德國生殖靈。在全世界僅此一種。現在市上奸商仿冒因襲者。不勝其多。該奸商騙財圖利之罪小。誤人性命之罪大。務請諸君最好惠臨。或通函敝分行購買方不致誤。

各埠大藥房均有代售

各埠大藥房均有代售並贈說明書及電影名星照片如向代理店函索請能附郵票一分

●請觀以下之鐵證
啓者敝人年近花甲子嗣猶虛回念此生血汗所積之巨萬金錢終將落於他人之手傷心孰甚先年會廣置妻妾六人以圖生一男半女接續香煙不意數年以來音信渺無后思及本身青年時之過度縱慾以致精義枯竭故此子嗣全無是以廣求滋補祛陽之藥以補之奈毫無寸効當此絕望之際遞友人孟君於十六年夏由滬來哈勸服德國聖藥男用『青春腺』數日後即覺飯量徒增一月後而容顏豐潤二月後腎氣强而元陽振於今春二月初旬第五妾竟舉一雄而第四第六妾亦已妊娠數十年之傷心大事竟而解決欣喜之餘特具函而感謝青春腺聖藥之補腎扶陽滋補萬能不止焉 一十。八。四。
於哈爾濱道外六道街呂天民啓

常有結婚十餘之久而仍不孕一兒者考其不妊之原因。由婦人方面言之。則為其生殖器之異常。或子宮寒冷。經脉不調。或卵巢發育不良。及精神體質的變調等。種種倘婦女發生此病。若不早速治愈。難望孕育。惟有速服女用『青春腺』則諸病即可消除。恢復生殖能力。必能育麟兒而不妊之原因。由男子方面言之。實亦不少。然近來往往以不妊之原因歸咎於女人。殊不知方今生活競爭劇烈。刺激繁夥之秋。易神致經衰弱其因此而引起陽萎早洩。勃起力減退者。亦所在多有。男子有此等生殖障碍。在婦人雖無不妊之原因。亦難舉子女。尤以腎經虧損早洩一用係至巨。故治療生殖機能衰弱。去早洩之症。殊為緊要。倘服用男青春線藥片數盒後。則生殖力必大為增進。定有奇效。
返老還童 恢復青春 男女生殖力改造秘寶
『青春腺』乃德國醫界泰斗施泰乃哈博士發明之世界唯一靈藥也效力絕大萬試萬靈復經中國政府化驗認為有效特許專賣

雖想得到這是
絕望者的福音

電影明星金麗娟

電機
木炭瓦斯發動機、石油發動機、皮帶類、諸機械一式、

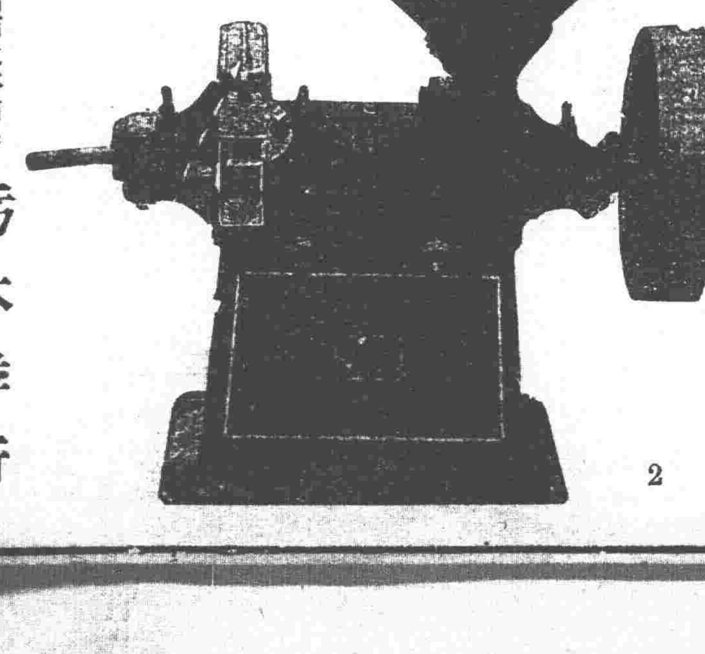

秋月式大型精米機

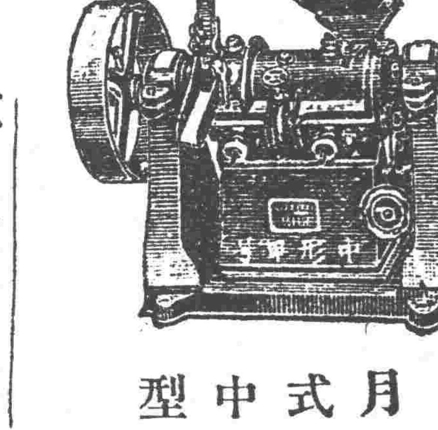

月式中型 甲號精米

2

奉松島町日本站公園西大路西涉
栃木洋行 電話八九三番

中國行政院指定 東三省官公署指定

易幟記念
送贈裂式 金銀獎章 琺瑯勲牌 黃銅帽章 黃銅鈕 記念記章 黃香徽章 銅製像 金銀寶器 轉寫商標 絹綿欄杆 美術工藝 送贈樣子
大連市山縣通七十七番地
金華號本店
電話七九四六番 振替一五九八號

歐美生乳藥
此藥善行氣血能使乳腺暢達乳汁濃厚有力服由一瓶乳汁源源而來定能增長八倍之多百服百驗誠生乳之靈藥也（定價每瓶現大洋壹元貳角）

代理店
吉林東升達 吉林濟生藥房 長春中和藥房 長春泰西藥房 長春興亞藥房 義縣同昌魁 營口東順昌 懷德福盛錢
公主嶺三合公 鄭家屯天合興 四平街同華鑫 八面城彩裕陽 遼陽天錫成 下九台中勝醫院 營口元勝川 開原德祥厚
長春大藥房 海城耀華西藥房 大石橋衛生堂 蓋平恒裕堂 熊岳同興順 向陽山四盛合 松樹驛福合成
總發行所奉天城內鼓樓南 歐美大葯房西號
分號鐘樓南路東 亞州大葯房

平奉鐵 四洮鐵 吉長鐵 東省 長春哈

……行業務如荷惠顧無任……存放天大兩門裡電報掛號一一三八 電話中一一三八號一〇八五
……衣等費均由校內備置……陽歷七月一日起至本月二十五日止八月開學日期屆時另定之
……欠報費者務請於七月一號一律清繳否則以現洋按日計算作收入以充……
……十數名如願應募者仰每日午時到本社面議可也
民國十八年六月　盛京時報營業部啓

神皋雜俎

歡迎投稿

小說

回憶 （馬新禾）

T小學校緊靠着堤邊。兩旁柳綠。左右桃紅。枝頭小鳥吱吱的叫個不住。花間蜜蜂嗡嗡的往來頻煩。—阿呵—才幾何時！拋棄了殘冬。又到陽春景像啦。

在這星期的日子。同事們都去尋他快樂的目的。獨有寂寞無聊的我。在小小的教員室裡。坐在椅上低頭沉思。室內除了一具桌椅幾卷殘書而外。只有沉悶的空氣作伴我。暗淡的日光映射我。回憶去年今日的我呀！由北平隨軍乘京漢車出鄂。又改乘汽車。轉往大名。好在鄂。佔個中等階級。到處有人恭敬。到處有人歡迎。唉！眞是歡迎我們是捍國衛民嗎！或者是勢力的…吧！不料事竟遷變。運途多乖。好容易闖個官兒。偏趕上我軍失利。全軍退卻。亂馬衝中如同孤雁失羣的我。不知受了多少的苦處。遭了多少的顛險哪！最難而痛心的。就是南宮縣迤北一帶地方。全境苦水。馬不能哈。人何以堪。唉！當那時候。要死死不了。要活活不得的我呀！不知親戚朋友替我担多大的心哪！唉！常言說兒出千里母担憂。難道說。母離千里兒不愁嗎！唉！慈愛的母親不知爲我添多少的憂愁。不知爲我祝告上帝多少次哪！唉！慈愛的母親哪！您的恩情。還能報得萬分之一嗎！致于她呢。雖然沒受過中等教育。對於初等教育也領略些。雖然不能像平常婦女們。在人群悲啦。愁啦。貽人笑柄。但是在無人之處。更不知怎樣的…呢！—最親愛的朋友楊君。聽說我兩個月沒有信息。曾兩次用双掛號信向北平馬公館探詢。但是馬君亦隨軍西上。誰能答覆呢！不料于亂馬軍中脫險的我呀！到家之後。聞楊君已竟與世長辭了。唉！楊君！你眞是長辭了嗎！未必吧！你是暫且離開萬惡的世界。尋你的地下樂園去了吧！唉！楊君！我愧對了！—呼呼—嘍嘍—出門看時。—陣的狂風。吹的靑天白日滿地紅的國旗。在那旗杆上飄蕩。這一番雖然打斷了我的回憶。室內的空氣仍然寂靜着。彷彿和我的沉思回憶着爾是的。

苦緣 （鹿）

佟治華先生。曾肄於某高中。少年娶室。係鄉村人。姿色平平。她于歸後。夫妻間。就不合睦。合氣漸流。他們的愛也失遠了？。

一天佟君。正在申地。入了大學。往家裡寄過幾封信。老也未見回信。亦不知道何等原因。他仍是照常上課。星期六下午。綠衣人送來一封信。拆而視之。上寫道。

華兒。

自從你走後。接你的來信四封。內裡的事。一一知矣。你妻在上月之二十一日。病魔就纏住她了。便臥床上。不能動轉。請醫求藥。百般的調治。不及一月。醫藥罔效。竟而與世長別。這亦是咱們家宅的不幸。你見了這封信。不用悲痛。勿用繁懊。自珍。加些謹愼。至下學期回家。再行另擇婚事。你哥哥。昨天有信。現在山西。從軍。諸所很好。不用你挂念哪。

母字三月十九日

他接了這封信。並未若何繁懊。而且添了一些快容。雖然。快容。心裡一陣一陣。也是隔蔡。回憶起來。我兩個平素。不十分的愛。今她亡了。我非求一個女人不可。如否。誓不再娶。代抱定了這個主意。又往家去一封信。大半也安慰的事情。光陰荏苒。日月如梭。轉瞬間。炎烈的蒼天。四野的大地。滿遍都換上。新鮮衣裳。…哈…春去了。夏又來到。葱色的草。綠色的樹。被微風吹的。來回搖動。好相說。是旅客匆愁諸。你看我們。多活潑。多們快樂。這時間。暑假的期走到了。治華。又往家致信。說是現時暑假。亦放。時不能回家。在校中。補習某種功課。他每日。在宿舍度他那心思的生活。每日亦與上公園散步。有時在濤濤遊戲。梨園影園。均有他的遺印。一日在影園玩味。遇見一位。很時髦女士。身着西服。眼戴墨鏡。前襟掛着一個徽章的校章。座在前排椅上。治華的双眼。不住的丁視她。她回頭一瞅。含亦看着治華了。影園閉幕後。女士由影園出來。買車西行。治華座車亦尾隨其後。走不遠。女士到了本宅了。門首給了車資。竟走進屋去了。治華落了個失望。於是亦給了車錢。下地一看門牌。電三六四八號。王寓。此地離校舍已不甚遠哩？

校舍傍。有一個大書店。治華常買書籍。來往甚近切。與店員葉先生。甚是知己。無話不說的。治華回到宿舍。電燈早亦來了。自己的心思不知怎樣才好。便脫衣若睡。在被窩裡。翻來復去。…呼。…睡不下去了。自思道。我若得道位女士。一生足矣。憶他的面貌。他的美容。他的…無所。不入我的眼簾。大半他的學問。也不錯吧。不知何人可以結頭。這時候。天也不早了。時辰鐘報了一吓了。他的心裡。稍稍定定。便睡下去了。翌晨起來。天氣很清明。金風拂面。用過早飯。心裡還是思想王女士。遂便赴書店。會葉先生談心。剛一進門。衆店員齊說。…來佟先生。開飯了吧。便答道。吃過了。你們很忙吧。葉先生在屋否。在後屋呢。請到後屋吧。好啦。進了後屋。與葉先生談天。論什麼。世情變幼。一會兒講些人生問題。心裡甚是預服。葉先生說。治華。這暑假中。不回家嗎。好爲擇婚事。治華便把昨日的事。說了一遍。葉先生聽了。低下頭去。沉靜一會。說這事太容易了。那王女士。有一父一母。家中。有地基。又有若干的餘錢。從前她父。曾當某銀行。經理。現在我店。住的樓房仍是她們的。於前年他父。業已去世了。剩母女二人度日。她名媛媞。至今在師範校讀書。尚未字人。去年她母託店中劉經理。代爲擇婿。因一時無有相當的。就將此事放下了。這事…明天再說吧。定會成效。治華聽了。不知何等的快樂。何等的美滿。心裡如同吃了一付開心丸一樣。便又深託了一託。與辭而歸舍了？治華走後。葉先生送出門去。即到劉經理屋裡。將此事告知。劉經理了。並言治華的家境。如何的富。何等忠厚。他的學問如何的優良。劉經理聽了。曾作了個成人之美？（未完）

筆記

文藝叢考再編 （陶明濬）

詮賦

唐書傳曰。吳武陵崔鄲試進士。東都。公所咸祖道。武陵最後至。謂鄲曰。君方爲天子求奇才。敢獻所益。因出袖中書。爲鄲讀之。乃杜牧所爲阿房宮賦。辭既警拔。而武陵音吐鴻暢。坐客大驚。武陵請曰。牧方試有司。請第一處之。鄲謝已得其人。至第五。鄲未對。武陵怒曰。不爾。當以賦見還。鄲曰。如敎。牧果舉等。按武陵之愛才。崔鄲之受諫。皆爲今人所無。有。而古人之所尙雅哉。然非牧之長奇。亦不能感召如此。今人特區區之才明公然以牧自居。不曰人不我知。則嘗人之無目。不知藝由已立。名自人成。才藝之高下。在已不當自知。已先處於盈滿地位。自以爲極通。即使通才。猶覺無恥。而況未必通乎。如女之自媒自眩。君子猶或羞之。使其美也。倘有所不可。而況未必美乎。而況極醜而不堪者乎。士而若此。何以爲士。人而如此。亦何以謂之人。士者非恒人也。禮樂詩書爲之培養。倘且如此。更安望於常人乎。

杜牧之文。非常人所能也。武陵之愛才。非常人所能也。若夫崔鄲之受諫。尤非常人之所能。使崔氏無愛才之心。武陵雖抗詞以諫。黜者以託崔氏。不但不聽之而已。且從而忿怒之。以爲與汝何關。子之所愛。豈吾之取愛乎。子以爲才。又爲安得必吾亦謂之才乎。因怒而生疑。因疑而生謗。不特不受其諫而已。從而聞于朝。武陵且愛通關節之嫌疑。牧之功名。定有望乎。又豈能以第五處之乎。古人愛才之心甚於今人。進賢之誠。亦過于今人。故疑謗不能間。而讒賊不能害也。且所愛者。又果爲眞才。所諫者。又果爲眞賢。不似後人實康瓠。銘燕石。得于已者可謂之才。當於心者即謂之賢也。古之事有不可行於今者。正此類之謂。今之人。若勉強學之。豈止無成。必且因而得過矣。

閒話

▲雨夜讀盛京時報「暮暮之夜」的感想 （天恨）

『姊！我的心都被你的淚珠兒滴碎了。又怎禁的你說別的呢？』這是我在七年之前。好像在盛京時報上看見似的。彷彿是民國十一年六月十二日的報吧。可是健忘的我。疏年的我。已竟是記不淸楚了。但是我不管『暮春之夜』是不是小說家多矯作。抑或本人的寫眞。我都覺得是血和最酸苦素所組成的字。使我這冷血…的人。絕口不言情的人。也能夠洒下狠無謂。狠不相干的熱淚來。這是多們沉痛啊。我呢敢說是情場的失敗者。而爲情字犧牲過多數的寶貴光陰。神精上受了無常的激刺。學業上經過了重大的荒廢。家庭中感覺了猛烈的波折的過來人。現在的我呢。好像是因爲從前有一位外國人說『情場有殺機戰場有生還』的話而覺悟的人。所以我纔離開我的親愛的家庭。漂流異地。從事於交通事業。作我的半工半讀的苦生活。爲的是謀家庭的幸福。本身的前途。預備將來作一個國家的專門人才。恐怕要比較着同情敵相週旋的要好些。不過這是我個人的卑賤的見解。也不敢拿來勸人。不過我更不敢拿這種粗陋的文字在報紙上。藉着投稿的機會來菲薄李君。可是那種禽獸不如的人格實在是不敢贊成。而且對於家兎式的性慾格外不敢表同情。其實呢。又何必替一位素不謀面的女子代鳴不平呢。不過我是有點杞人憂天。怕的是李君也有姑姑姊妹女孩在異國求學的時候受同樣的遭遇呀。或者我還替他担險。他的已婚或未婚妻同別人發生戀愛呢！（我要附帶聲明一下子。我絕對不是殘忍的。M君的化身。不過是忠告的罷了。）實在的無名大火是我今天（十三日）看見六月十一日的盛京時報第七千〇二號所衝動的。尤其是在看到『我！眞愛你！』他說着突然把電燈撚滅了』這一段叫我忍無可忍的拿起筆作生平第一次投稿來同時我發生三種最大的希望。（一）我希望李君的姑姑姊妹女孩在異國求學的時代受這位女士的同樣的遭遇比這個還要利害萬萬倍。他的未婚妻再和別人發生戀愛。（二）我希望這位女士的無瑕玉體在『我昏然的喊叫不出來。天呀。天呀…』到『下女迅速把電燈撚開了。他早拿下來摟着我的手和壓我的腿』的當兒。別叫他汚了纔好。（三）我希望這位遺棄這位女士的M君懺悔了。說一聲『姊！我的心都被你的淚珠兒滴碎了。又怎禁得你說別的呢？』我還有兩種額外的希望就是希望主筆先生在十二日的報上因爲找不找續稿把宅中止登載了（二）呢這位女士不要悔會我是M君。其實我是（C）君哪。

十八、六、十三。雨夜匆匆書於海倫

尺牘

▲給子超的一封書 （吳博泉）

子超弟…

前天接到你的來信。知道你近來狀況。仍然是不佳。使我十二分的不痛快。引起了我不少的愁。爲什麼惡劣的環境。總在束縛着你。唉記得咱們在T埠。求學的時候。你常向我說着『異常羞恥的事』『老大無成。還向家中討錢讀書。讀書十年贏些甚麼？而且因爲漢文程度淺的緣故會？如何對得住家庭及社會？』不怕連累同學及師長丟臉麼？』專門學校的招牌。不怕惹人笑話麼？進甚麼學校。專修合宜呢？頂着偌大這許多成敗得失虛榮種種問題。都齊上你的心頭了！你的心碎了！從你終於離開T埠的C校了。g地到T埠。千百里的水陸長途中。你對着滔滔的大水。和蜿蜒直進的機械車。冥想着自己的前途。你的心有如何的疑慮！如何的奢望！人情合勢力。是現下謀事不可少的工具。尤其是H地。完全是軍閥派勢力之下。任你有何種能幹。也是無用的。密斯特黃。何當有才能。他連中學還未畢業。居然現在也作了科長了。咳！由此可見一般了。

這一封信。接到的時候。是前天早晨。我坐在被窩內。拚命念着。一回又一回地念着。幾乎要發呆了。勉強遣開了愁思。又像無數煩惱。擁擠到我的心頭。而來我一回凝思。又一回歎息。沿床的事事物物。似乎都在我的眼前消失。祇留下一間空洞的房。讓我任情地悶坐着發呆。溫和的晨曦。新鮮的空氣。布滿在床上。一樣不能振起我的消沉。承問近況。蓄近一月來生活。頗覺安穩。略可告慰。不過是在異地漂泊。到此刻又將要半年了。不幸的我呢。又在無窮盡的渴望中過活！四周和樂的景象。毫無憐恤地將我襯得異樣孤寂。我在夢裡鏡中燈前找你。找不到你的隻影！我恨不得插翅飛。飛到你的眼前。我不知道爲什麼要這樣渴念着你。超弟。我懇切地希望你。常常賜我信息。祝你健康。

五月二日。簡菴上。於天津法興分院

寓言

▲慈猴記 （乙峯）

東山之野。多獮猴。恒三五成羣。四六結隊。猱木而升。摘果而食。婆娑於山野之間。嬉耀於溪谷之上。性質聰明。動作靈活。構穴爲居。結偶以蕃。長幼尊卑。各盡其道。一日有獵者率犬圍而捕之。其大者黠者皆遁去。有小者不善走。爲狡犬所獲。獵人負之歸。鎖以鐵鍊。繫諸簷下。及夜半忽聞有物自垣墜下。已而聞嚶嚶悲哀之聲。獵人驚起。由窗隙窺伺。見一大猴在小猴之旁。嗚咽相對。若悲泣之狀。時而哺之以乳。時而吮舐患處。撫之以樂。旣而左右逡巡。意欲解鍊倖逸。奈以鍊堅不可摧斷。獵人洞悉其情。旣恐鍊解而逸。又貪得猴之利。遂披衣下床。驟然啓關。砉然有聲。大猴驚遁。踰垣而去。獵者巡視鐵鍊。繫結甚堅。小猴頗具驚惶之色。患處敷有碎花。乃掩門就寢。朦朧中。前聲復起。獵人潛起伺之。種種動作如前狀。而啓關欲前。而猴又飄然去矣。如是者數回。厥後大猴覺獨遁無異。故獵人再出時。竟俯首俯下。流淚沾胸。若哀懇狀。小猴亦頻崩厥角。呼唔呼籲。獵人覩此情狀。人非木石。誰能無惻隱之心。於是神手呆顏。不復拘捕。初大猴即其母。小猴即其子也。因釋小猴。大猴偕小猴俯首階前。作感謝之狀。而後去。

噫。猴雖聰明。乃一獸類。自失子之後。不遠千里而來。拔山涉水。各處搜巡。始得其子之下落。百計營救。不顧死生。蓋當其哀乞階下也。所不死者。眞千鈞一髮之時也。此乃慈心之至誠也。獸類尙能如是。況人類乎。爲人子者。可知父母之劬勞大矣。宜竭力圖報。悉心奉承。常有無知之輩。時而忤逆。時而詬誶。其視禽獸爲何如也。

醫話

血脫益氣辨

血脫益氣（詳見從衆錄中血證篇）。雖屬古訓。余心竊有疑焉。蓋血旣脫而陽孤矣。再若益氣。豈不氣更盛。而血更脫乎。雖然。陰長陽生。陽生陰長。蓋陰陽須相維也。醫書云。孤陰不生。孤陽不長。治此者。宜滋陰以配陽。而加一二味氣分之藥。從陽引陰。則陽入于陰。而陰陽自然相平矣。即四物加參芪。聖愈湯之義也。倘醫不知此。而率爾益氣。吾未見其陽極能生陰也。高明者。以爲然否。（血虧而氣因之亦虧者。宜補氣爲先。以有形之血不易速生。而生于無形之氣也。若氣不虧。而血自虧者。宜滋陰補血爲要。不得塞守成語。而不思也。今血脫益氣。但言血虧而氣因之亦虧之一法。有所發明。于氣不虧。而血自虧之一法。尙未分晰。故余有是辨。

虛火實火陰火

火之爲病有三。一曰陰盛之火。桂附之類是也。一曰陰虛之火。芍地之類是也。一曰陽盛之火。苓連之類是也。總之三者。皆稱爲火。蓋其所因之有不同耳。夫陰盛之病者。非陰自盛也。乃陽虛至極。不能敵陰也。非補陽。何足以破其陰乎。陰虛之病者。非陽盛也。乃陰虛不能配陽。而陽無陰以相維也。非補陰。何足以配其陽乎。陽盛之病者。非陰虛也。乃陰平陽盛。而陽自盛者也。非伐陽。何足以存其陰哉。故三者。一爲陰盛。一爲陰虛。一爲陽自盛之因不同。有如此者。

▲論內經標本中氣從化 （大西關義和藥店寇孟傑）

寇孟傑曰。從標從本從中氣者。蓋無非同氣相求之義焉。如少陽本火而標陽。太陰本濕而標陰。標本同氣。故從本化。然少陽之中見風木爲火母。太陰之中見燥金爲土子。木從火化。燥從濕化。故不從中。而從本也。少陰本熱而標陰。太陽本寒而標陽。標本異化。故或從標。或從本。然中與本同。而標則異。中與標同。而本則異。故不從中。而從標從本也。厥陰本風而標陰。陽明本燥而標陽。然厥陰之中見相火爲木子。陽明之中見濕土爲金母。木從火化。燥從濕化。故不從標本。而從中氣也。

文苑

▲寄懷澤芝 （春倩時景新）

三年別恨計悤悤啼笑終虛竟夢中一寸纏綿愁不了五更風雨泣應同舊廂花月雕欄碧小閣書燈繡幔紅如此憂傷易憔悴丹泉何事誤靑銅

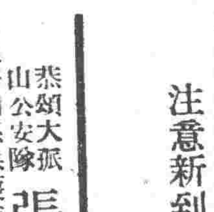

陽七月七日　舊六月一日
日曜　癸丑　赤口　危　房宿

▲一白之人一時雖順調進行恐有異變突發之虞巽南北吉▲二黑之人正直處事勿取小利然焦灼時必爲失敗丁辛甲吉▲三碧之人爲衰退氣運閉塞勿稍越範圍一步爲要西乾甲吉▲四綠之人事有滯澁之虞但不能失望自勵之可也丁西甲吉▲五黃之人如在平原開墾一往無阻但勿焦灼爲要乾東巽吉▲六白之人婚風波次第平靜安然就航之吉日巽辛癸吉▲七赤之人若以誠意處事萬人和睦事必成功之日甲丁癸吉▲八白之人與人反對地位有變更之虞乾東巽吉▲九紫之人調子脫軌之日如陷深淵萬般均須注意甲南北吉

大威汽車減價啓事

乘客汽車減價永遠七扣載重汽車每點鐘三元大宗運輸面議可也

茲將本公司各分廠地址電話號碼列後

總公司　電話中國南分局總局一四九二　二三號　地址大西邊門外路南　日本一〇三五番地
中分廠　電話總局一六〇六號　地址西華門外路北
北分廠　電話總局一五九三號　地址大北關橫街　東都石印局合用
西分廠　電話南分局三〇號　地址南市場又一村路北隔壁

大威西餐部停止營業出兌

本部營業因包華北運動會火食對方不按合同履行以致虧損三千四百餘元敝部成本僅四千元因受此重大累實難支持故停止營業出兌恐未週知特登報端聲明

大威西餐部啓

敬謝 先施公司賠欵第一家迅速 總經理馬冀君先生辦事敏捷

啓者小號隣佑失愼將衣李房貨舖盡全焚幸在先施公司保險當經該公司總經理馬冀君經理王賁齋君查明立將現大洋壹萬五千九百元十足照賠毫不留難足証馬王二君辦事敏捷特謝並告各界諸君保險所擇焉

北市場永記南號　永記北號　永增慶　天興隆西號　新華永全

營口爐銀監理處佈告

爲佈告事案查本年六月卯期在即市面銀價仍超越法定現大洋廿二元五角以上本處爲切實維持起見業經函請商會設法平抑俾符原案玆定本月廿五日起即舊歷五月十九日暫在公益銀號代收代還凡屬外城欠戶准於期內每日上午八時至十二時下午二時至六時遲赴該號說明短欠某號貨欵每錠卽按現大洋廿二元五角代收代還不准私交私安絲毫出入一經查去定即不論存欠各戶一律呈請重辦除呈報併分函外合亟佈告開埠商民遵照勿違干咎切切此布

中華民國十八年六月廿五日　總監理　李家鼎　副理　高崇

同澤學校招生

本校定於陽曆七月十二日招考初中部補習生一百名本科一年級生四十名高中部文理科編級生各廿名有志投考本校欲取閱簡章者須函附郵票三分並書明地址即爲寄去來信郵致遼寧省城小河沿同澤學校即妥

吉長鐵路管理局標購枕木廣告

本局前擬標購枕木三萬五千根原定於六月廿一日午後一時開標嗣以時間倉卒業已聲明暫行展期玆定於七月十日午後一時准在本局用度課開標有願承辦此項枕木者可逕向本局用度課取閱詳細說明書屆時携帶投標押欵前來投標爲要特此廣告

新開 大綸綢緞莊減價廣告

住省城鐘樓南大街　商會間壁三層洋樓

敝莊向在杭州自設機廠督造上等綢緞對於通商大埠早有支店荷蒙遐邇歡迎玆鑒遼寧商業繁盛一日千里因斯運到大宗新穎綢緞應時制宜有美皆備並於舊歷五月十七日起特別大減價卅天不尙虛扣實事求是如蒙惠顧掬誠歡迎

注意新到喜喪幛料綢緞多種格外便宜出售

大綸綢緞莊謹啓

恭頌大孤山公安隊 張從仁隊長德政

莊河縣公安第一步隊張隊長駐防張士以桑梓關係保護商民在孤街兵士公買公賣和平交易各娼窰烟館概無匪兵蹤跡並自食其薪俸不用商家供給更不用孤街七村公會供給下鄉剿匪飯常菜一洗從前兵士索要紙烟酒肉小雞燒酒之積弊足見該隊長軍紀嚴肅下有方有以致之商民等受惠感激無以爲報特登報端以彰其德而鳴謝忱

莊河縣大孤山商會　七村公會仝啓

綏濱縣政府廣告

爲公示催告事案據富錦商號元興公經理人劉祉純呈稱竊民號於十七年七月十六日經劉振祥吳錫山作保批買綏濱縣第二十八牌三井計地九十五晌大照四百三十八元該王□當以坐落綏濱縣于印昌名下元豆三十石核哈洋兩張作押並立有契約言明至是年冬月十五豆有拖延准民號押品更名稅契玆查迄逾數月一粒未交祇有呈請鈞府准予更名稅契等情據此除批印發外合行佈仰商民一體週知自佈告日起至六月一日前准該行邑投案質訊以憑核辦倘若逾期不到卽是甘棄產權本府惟有依法拍賣合于印晉素週知

清血解毒 KR 喜肥力

凡人之生長皆賴乎血液之週流而血液之週流乃所以健康肢體舒展氣管之關要也故血液稍有虧損體質因之衰弱敵染力繼之而減少外毒遂乘虛而入即醫書所謂血勝毒則敗之血敗毒則勝之實斯理也然毒性不一毒質各異論毒之最烈者莫甚於花柳毒也輕則害及終身重則遺傳後嗣設治之不善即有性命之虞凱輯氏兄弟大醫生洞覩斯情實難袖手故採選上等清血解毒藥材經專門化學藥劑師提取精液毫無雜質藥性溫和而不猛效力宏富而不燥爲違和者易於飲服實係清血藥中之一大王也　凱輯氏兄弟大醫生聖藥喜肥力　係清血解毒無上之佳品此藥功能清理血液洗除遍身之濕毒及諸種潰瘡使病者添置白血球增加敵染力發達筋肉活潑血液專能滅逐毒質使毒循而出不遺根基凡服此藥者定能脫離病域而登壽世非虛語也凱輯氏序

兄弟大醫生內服清血解毒喜肥力

主治清血解毒除濕化瘤。皮膚斑點。梅毒痂瘡。骨節疼痛。癧症肯瘡喉鼻腫亂。升頂歸後。梅性疥瘡滑。瘡腳氣。毒性結核。軟硬疳疾。血分不清。虧氣虧血。男婦各種。瘰癧及。婦女花柳梅毒症。或毒性。不孕或因吞閉經。或梅毒化胎。或子宮作潰。或毒串終身不孕。赤白帶下。信水差前差後或終日淋漓不止。以及脫落毛髮。頑毒痔瘡。喉痛音啞。毒染耳聾。或梅毒入骨。一經服用。百毒俱消。血液立清。元氣恢復其身體繼之而壯設無病之預防。或疑似之毒症。及直接傳染。間接傳染。均可服用。故西人每以凱輯氏兄弟大醫生聖藥喜肥力均贊爲血清誠哉斯言也。

中華代理店

北京各大藥房均有經售　天津各大藥房均有經售　通州心順成　營口萬順成　營口義順成　綏中縣東和堂　義縣大增堂　錦縣福金生　唐山安大藥房　秦王島永盛昌　山海關公和祥　煙台福興堂　興城德興昌　旅順仙芝堂　旅順大德堂　金州志義藥局　瓦房店天和堂　呼蘭河天和堂　海林站會榮福

奉天日站恆濟堂　奉天北市場恆濟堂　奉天中西大藥房　奉天和勝泉　奉天裕慶德　奉天大吉祥　奉天萬生堂　公主嶺同利生　四平街三合公　開原天德堂　遼陽德祥原　營口義和堂　營口大藥房　營口中西成餘記　營口義興洪春堂　營口天和堂

千金寨德泰興　梨樹縣天德堂　本溪湖春和盛　安東人生東　安東福興堂　鳳凰城大德生　蓋平盛春義　大石橋樂合祥　海城德增福　大連西崗廣和堂　大連西崗天和藥房　大連華泰藥房　大連華西藥房　烏儿墨盛發祥　横道河子天合堂　熊岳新泰興　范家屯德慶和　溝帮子廣生堂

鐵嶺福陞永　吉林寶升堂　樺甸天益堂　吉林瑞發祥　吉林育生堂　吉林順義堂　吉林天益堂　吉林下九台世德堂　長春世一堂　長春世和堂　長春城裡天同德　長春天育堂　洮南縣德慶仁　長春三馬路中西藥房　雞冠山德厚興　張家鸞德泰增　雙城縣義合長

雙城縣世昌增　雙城縣世一堂　蘆台大同仁　阿城縣世昌永　江省泰華西藥商行　一面坡德和鈺　昂昂溪育升瑞　安達站萬春堂　公主嶺德泰祥　滿州里德茂盛　呼蘭縣錦和彩　呼蘭縣復合堂　綏化縣和發福　綏化縣聚德西　富克錦永生藥房　富克錦廣和發　加木斯天德堂　西集廠百工藥店

通河縣同發德　甜草崗新來春　灤縣洪泰成　巴彥縣同發廣　巴彥信記書局　海倫天豈恒　海倫久途長　拜泉華昌照相館　拜泉英美煙公司　望奎新藥房　蘭西中西藥房　豐樂鎮通聚成　大來縣衛生藥房　海拉爾洪順堂　寧安縣永生堂　寧安縣振興堂　寧安縣萬生堂

鐵嶺福合盛　八面城德慶同　遼源德會慶　奉天歐美西號　雙城堡永德堂　大沽義和文記

設無處購買請將款寄至駐華總發行哈爾濱道外泰華西藥商行立即奉上不致有誤價目每飛大洋一元五角打十五元

九重綠香皂

常用香皂

細泡豐富 化學的作用頗屬綏和

一、使用後心曠神怡
二、品質純良絕對不使肌膚粗裂
三、保護皮膚美艷與增進健康
四、物美價廉且得耐久使用

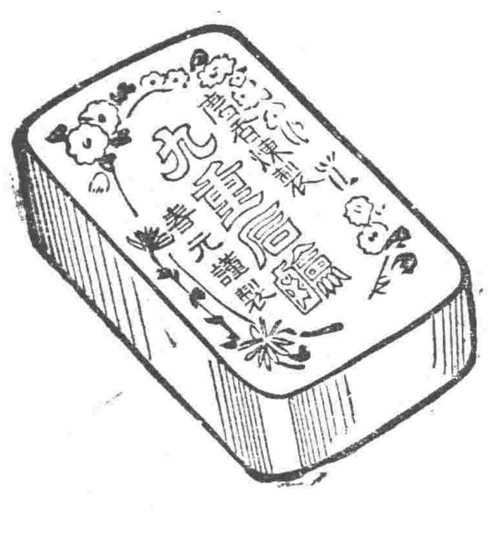

遼寧中街大陸新商行開幕廣告

一日期 二招待 三技師 四材料 五售品 六地址

夏歷四月十二日即陽歷五月二十號舉行正式開幕敬備茶點紙煙歡迎參觀屆期務希各界士女駕臨是幸

特由平津上海等處聘到高等技師藝術精巧經驗宏富樣式新奇做法堅固

特由上洋購到頭等禮服呢毛斯呢各種素緞並各色花素庫緞以及大宗皮張無不完備

專造男坤各種應用時履各界維新皮鞋以及皮包槍套子帶武裝帶並售洋貨化粧一切物品

遼寧中街路南城隍廟對過新築樓房門面五間便是暫借聚興成電話四百八十二號遼寧

遼寧中街大陸新謹啓

哈德門香烟確保純潔

亨得利

新到大批好表

本公司新到大批好華達。浪琴。亞米茄。愛爾琴。著名好表機器堅固絕倫走時準確無比價格自十數元起至數百元止各界同胞請速惠顧

地址 遼寧城內中街大西門裡